DEMOCRACY
REPORTING
INTERNATIONAL

Les néo-exclus : Jeunes Tunisiens, rapport aux lois et accès aux droits

Cas de Kram Ouest (Tunis) et Hay Ennour (Sfax)

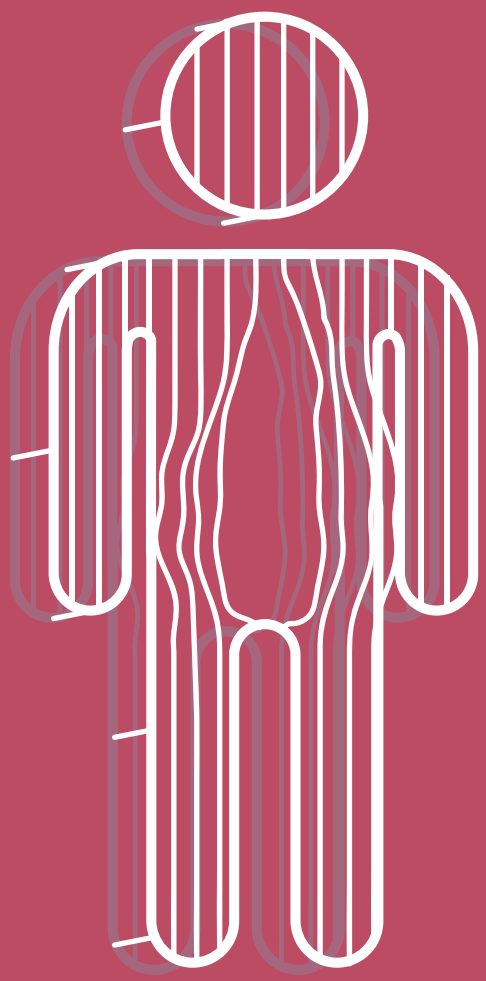

Réalisé par :

Dr.Sofiane Jaballah & Amin Hcini

DEMOCRACY
REPORTING
INTERNATIONAL
Tunisia

Les néo-exclus[1] : Jeunes Tunisiens, rapport aux lois et accès aux droits

Cas de Kram Ouest (Tunis)
et Hay Ennour (Sfax)

Réalisé par :
Dr.Sofiane Jaballah & Amin Hcini

L'équipe de l'enquête quantitative :
Dr. Imen Kochbati
Dr. Tarek Bel Haj Ltaief
Amir Smida
Ines Chaachouî
AbdelRahim Ouertani

L'équipe de l'enquête qualitative :
Héla Mejri
Walid Omri
Dr. Fatma Basdouri
Halima Tougorti
Imene Gharbi
Mariem Ben Mosbah

---

[1] *Le néologisme "néo-exclus" désigne une nouvelle catégorie de jeunes marginalisés, caractérisée par une exclusion socio-économique et spatiale, différente des formes traditionnelles de marginalisation. Ces "néo-exclus" sont issus de quartiers populaires, comme Kram Ouest à Tunis ou Hay Ennour à Sfax, où les opportunités économiques et sociales sont limitées. Ce terme reflète une réalité contemporaine où l'accès aux droits fondamentaux – travail, logement, éducation, santé – est restreint, non pas uniquement en raison de la pauvreté économique, mais aussi en raison de la relégation urbaine, du manque de mobilité sociale, et de l'inefficacité des politiques publiques.*
Les "néo-exclus" ne sont pas simplement marginalisés de manière passive ; ils se retrouvent dans un "entre-soi contraint", où leur environnement limite leurs possibilités d'ascension sociale et d'accès à l'âge adulte. Ils sont souvent empêchés de s'intégrer pleinement dans la société par des obstacles systémiques tels que des lois inadaptées, un cadre économique informel, et un manque d'accès aux droits.

Sommaire

Introduction Générale 01

Chapitre 1 : 06
Profilage socio-économique
et culturel des jeunes étudié.es dans les quartiersde
Kram-Ouest à Tunis et cité Ennour à Sfax

Chapitre 2 : 12
Néo-exclus dans un entre soi-contraint :
Les jeunes tunisien.nes et les nouvelles formes
et issues de l'exclusion

Chapitre 3 : 26
Nouvelle classe sociale :
Les néo-exclus – ces jeunes en quête d'adulttéité,
mais freinés par la précarité !

Chapitre 4 : 30
Panne de l'ascenseur social formel :
Les jeunes explorent des voies informelles

Chapitre 5 : 37
Le rapport des jeunes de Kram-ouest Tunis
et Hay-Ennour Sfax aux lois et leur accès aux droits :
l'approche de "Sociological- legal-thinking"

Chapitre 6 : 52
Le prisme de la justiciabilité des droits :
Analyse de l'exclusion des jeunes dans les quartiers
populaires en Tunisie :
Le non-accès aux droits économiques et sociaux

Chapitre 7 : 64
Recommandations

Introduction Générale

"On ne naît pas jeune, on le devient" [2]. Ce devenir processuel est conditionné par une réalité complexe déterminée par des facteurs économiques, sociaux, culturels, urbains et politiques, souvent influencés par les politiques publiques de l'État. Ce devenir diffère donc selon la classe sociale, le lieu d'habitat, l'âge, la génération, le genre et le contexte. Il en résulte, avec des vitesses différentes, des jeunes inclus, intégrés et en paix avec l'État, ainsi que des jeunes exclus et en conflit avec la loi. Comment et pourquoi cela se produit-il ?

A priori, en se basant sur les études socio-anthropologiques antérieures réalisées sur les jeunes[3], quartiers populaires[4] et la vulnérabilité en Tunisie[5], ainsi que sur les théories sociologiques classiques et post-classiques, nous avons stipulé, d'un côté, que l'âge, la génération, la classe sociale, le lieu de résidence, le genre et le contexte interagissent dans le façonnement de la réalité des "jeunes", de la "jeunesse" et du "devenir jeune". De l'autre côté, nous avons identifié un problème de recherche innovant : un écart significatif entre la connaissance existante sur la nouvelle réalité de l'exclusion des jeunes en Tunisie, leur rapport aux lois et l'accès aux droits, et la connaissance estimée capable de fournir des réponses scientifiques, mais aussi des critiques convertibles en termes de politiques publiques. Ce problème de recherche, nous estimons le résoudre via cette étude basée sur une enquête empirique rigoureuse.

Ci-après, nous expliciterons en détail cette problématique sociologique et notre stratégie de recherche.

1. Problématique :

Dans le cadre de cette étude, la jeunesse est définie comme la période de transition entre la fin de l'adolescence et le début de l'âge adulte, s'étendant généralement de 18 à 30 ans, et marquée par des changements biologiques, psychologiques et socioculturels significatifs[6]. Ce choix s'explique principalement par notre objectif d'étudier l'entrée dans l'âge adulte[7] et de considérer la jeunesse comme "un espace social précaire"[8]. Cette approche nous permet de décrire, expliquer et comprendre les mécanismes et raisons de l'exclusion des jeunes.

S'agissant du lieu d'habitat, les jeunes résidant dans des quartiers urbains sensibles, majoritairement issus des classes moyennes inférieures ou défavorisées, se retrouvent souvent dans une situation NEET (ni en emploi, ni en formation)[9], désaffiliée et confrontée à de multiples formes d'exclusion sociale voire de "relégation urbaine"[10].

La relégation urbaine fait référence à un processus par lequel certains groupes sociaux sont progressivement poussés vers les marges des villes ou des métropoles, aboutissant à leur concentration dans des quartiers défavorisés[11].

---

[2] *Cette citation réinterprète la célèbre maxime de Simone de Beauvoir, 'On ne naît pas femme, on le devient', tirée de son œuvre Le Deuxième Sexe. Ici, l'expression est adaptée pour souligner que l'identité de 'jeune' n'est pas une condition innée mais un statut socialement construit et acquis. Elle met en lumière le rôle des influences culturelles, sociales, et des normes qui façonnent les comportements et les perceptions associés à la jeunesse. Cette perspective suggère que devenir jeune est un processus actif, influencé par des interactions complexes entre l'individu et son environnement, plutôt qu'une simple conséquence de l'âge biologique.*

[3] *Office National de la Jeunesse. Rapport d'analyse de l'enquête nationale auprès des jeunes en Tunisie : Volet participation civique et politique. ONJ, 2023, http://www.onj.nat.tn/fr/rapport-danalyse-de-lenquete-nationale-aupres-des-jeunes-en-tunisie-volet-participation-civique-et-politique/. Consulté le 17 juin. 2024.*

[4] *Jaballah, Sofiane. International Alert. Young People, Violence, School Dropout and Art in Tunisian Working-Class Neighbourhoods. International Alert, 2022, https://www.international-alert.org/publications/young-people-violence-school-dropout-and-art-in-tunisian-working-class-neighbourhoods/. Consulté le 17 juillet 2024.*

[5] *Mobdiun – Creative Youth. Être adolescent(e) au Kram Ouest : 7 ans après la Révolution du 14 janvier 2011 en Tunisie. Mobdiun, décembre 2018.*

[6] *Van de Velde, Cécile. Devenir adulte. Sociologie comparée de la jeunesse en Europe. Presses Universitaires de France, 2008*

[7] *Galland, Olivier. Sociologie de la jeunesse. 6e éd., Armand Colin, 2011.*

[8] *René, Jean-François. « La jeunesse en mutation. D'un temps social à un espace social précaire. » Sociologie et sociétés, vol. 25, no. 1, printemps 1993, pp. 153–171. https://doi.org/10.7202/001628ar.*

[9] *PNUD Tunisie. Les NEET en chiffres : Faciliter la transition vers l'emploi. Enquête dans quatre gouvernorats en Tunisie. Programme des Nations Unies pour le développement, 2023.*

[10] *Wacquant, Loïc. Les territoires de la relégation. La Découverte, 1993.*

[11] *Wacquant, Loïc. Les Prisons de la misère. Éditions Raisons d'agir, 2007*

Ce phénomène est souvent accompagné d'une détérioration des conditions de vie, d'un accès limité aux services de base et à l'emploi, ainsi que d'une stigmatisation sociale. Jacques Donzelot, dans son analyse de la politique de la ville et des mécanismes de ségrégation, met en lumière le rôle des politiques publiques dans la cristallisation de ces espaces de relégation[12]. Il souligne l'importance des interventions urbaines qui, au lieu de résoudre les problèmes de marginalité, peuvent parfois les renforcer en isolant davantage ces quartiers.

En Tunisie, depuis la révolution de 2010/2011, les chercheurs en sciences humaines et sociales, avons tracé l'émergence d'une nouvelle forme d'exclusion des jeunes, résultant de l'intersection de facteurs tels que l'âge, le lieu de résidence et l'appartenance de classe, exacerbée par les politiques socio-économiques et urbaines de l'État[13]. Cela inclut la relégation urbaine, la répartition inégale des richesses et les déséquilibres régionaux dans le développement, ainsi que les lacunes dans le système éducatif et son incompatibilité avec l'économie du pays et le marché du travail[14]. A fortiori, en Tunisie, les différences de classe se manifestent principalement à travers la géographie urbaine. Les classes riches, comme les propriétaires d'entreprises, résident souvent dans des zones urbaines privilégiées telles que Gammarth, Sidi BouSaid et les quartiers huppés de Carthage. Les classes moyennes habitent des zones bénéficiant d'un urbanisme social offrant un minimum d'infrastructures et de services, comme les quartiers de Mourouj. En revanche, les classes précaires, et essentiellement les jeunes, vivent dans des zones urbaines reléguées telles que Kram Ouest ou Kabariya Hay Hlel à Tunis et Hay Ennour à Sfax. Ces observations montrent que la géographie urbaine reflète et perpétue les inégalités socio-économiques en Tunisie, créant ainsi une nouvelle forme d'exclusion basée sur le lieu de résidence et l'appartenance de classe[15]. Le coût élevé de la vie et des loyers dans les zones urbaines privilégiées renforce les disparités sociales. Par exemple, avec un salaire mensuel de 800 dinars, il serait difficile de subvenir à ses besoins et de payer un loyer dans des quartiers comme Ennasr à Ariana. Les taux de pauvreté, de chômage et de décrochage scolaire varient considérablement d'une région à une autre en Tunisie, ce qui influence largement les perspectives de réussite scolaire et d'emploi pour un jeune Tunisien[16]. Il est donc essentiel de comprendre comment cette exclusion vécue par les jeunes se manifeste, quelles en sont les caractéristiques et les causes, et comment ils y font face différemment[17].

Face à ces réalités, il est important de souligner la corrélation entre l'exclusion sociale, urbaine, économique et juridique, et les comportements illégaux[18]. Les jeunes socialement, économiquement et spatialement exclus sont plus enclins à se tourner vers l'informel et l'illégalité pour survivre. Pour tenter de s'intégrer, ils se voient souvent contraints de recourir

[12] *Donzelot, Jacques. La ville à trois vitesses: Relégation, périurbanisation, gentrification. Esprit, 1991.*

[13] *Banque mondiale. Tunisia: Breaking the Barriers to Youth Inclusion. Banque mondiale, 2014. https://www.banquemondiale.org/fr/country/tunisia/publication/tunisia-breaking-the-barriers-to-youth-inclusion. Consulté le 17 juillet 2024; Melliti, Imed. Les jeunes en Tunisie : Démocratie et droits de l'homme. Friedrich-Ebert-Stiftung, mars 2023; Office National de la Jeunesse. Rapport d'analyse de l'enquête nationale auprès des jeunes en Tunisie : Volet participation civique et politique. ONJ, 2023, http://www.onj.nat.tn/fr/rapport-danalyse-de-lenquete-nationale-aupres-des-jeunes-en-tunisie-volet-participation-civique-et-politique/. Consulté le 17 juin. 2024; Jaballah, Sofiane. International Alert. Young People, Violence, School Dropout and Art in Tunisian Working-Class Neighbourhoods. International Alert, 2022, https://www.international-alert.org/publications/young-people-violence-school-dropout-and-art-in-tunisian-working-class-neighbourhoods/. Consulté le 17 juillet 2024; Mobdiun – Creative Youth. Être adolescent(e) au Kram Ouest : 7 ans après la Révolution du 14 janvier 2011 en Tunisie. Mobdiun, décembre 2018.*

[14] *Donzelot, op.cit.*

[15] *Institut National de la Statistique. Tunisie en chiffres 2020. INS, 2020. https://www.ins.tn/publication/tunisie-en-chiffres-2020. Consulté le 17 juillet 2024.; Institut National de la Statistique (INS). Carte de la pauvreté en Tunisie, septembre 2020. Lien : http://www.ins.tn/publication/carte-de-la-pauvrete-en-tunisie-septembre-2020.*

[16] *Idem.*

[17] *Institut National de la Statistique. Indicateurs de l'emploi et du chômage, Troisième trimestre 2023. INS, 2023. https://www.ins.tn/publication/indicateurs-de-lemploi-et-du-chomage-troisieme-trimestre-2023. Consulté le 17 juillet 2024.*

[18] *Backeberg, L., & Tholen, J. (2018). L'exclusion des jeunes de la génération frustrée dans les sociétés arabes méditerranéennes. Journal of Youth Studies , 21, 513 - 532.*

à des activités illégales telles que l'économie informelle, l'immigration clandestine ou la délinquance[19] . Cette situation les place dans une double exclusion, entravée par des obstacles supplémentaires et rendant la transition vers des cadres sociaux et professionnels légitimes plus complexe[20].

Face à "un ascenseur social en panne", certains jeunes cherchent des voies informelles d'émancipation, se tournant ainsi vers l'illégal et l'informel sous diverses formes telles que l'économie de rue ou la migration clandestine vers l'Europe[21]. Cependant, cela les expose à la dépression et à l'isolement, risquant de passer des années sans emploi ni activités. En l'absence d'alternatives respectables et durables, certains se tournent probablement vers l'économie souterraine, se livrant principalement à la vente de drogues et à la criminalité. Par conséquent, il devient impératif de proposer des solutions concrètes pour briser ce cercle vicieux qui affecte les jeunes Tunisiens les plus défavorisés.

Cette réalité objective, dévoilée à tous ces niveaux, n'existe réellement qu'en présence d'un pouvoir politique en place, avec ses différents pouvoirs, et donc avec ses lois et décrets.
Les lois en vigueur affectent-elles particulièrement la vie des jeunes dans les zones urbaines sensibles, influencent-elles leur accès aux droits, et quel rapport ces jeunes entretiennent-ils avec ces lois ? Lorsqu'elles s'appliquent à des individus disposant de capitaux sociaux, culturels et économiques différents, ces lois créent-elles des inégalités et des disparités ? Comment ces lois, théoriquement justes et égales pour tous, produisent-elles et reproduisent-elles l'exclusion ? Une analyse sociologique du rapport des jeunes à ces lois et de leur accès aux droits nous permettra de comprendre comment les lois peuvent à la fois exclure et, potentiellement, inclure ces jeunes, grâce à un changement des politiques et à un design socio-juridique adapté.

Les jeunes de la "troisième vitesse" — celle de la relégation urbaine — sont particulièrement impactés par les lois du travail, de la mobilité et des libertés qui sont théoriquement non discriminatoires. C'est ici que réside le problème. En effet, face à des réalités sociales différentes en termes de disposition des capitaux économiques, sociaux et culturels, et face aux vitesses urbaines différentes, l'application des mêmes lois sur les riches et les pauvres, sur les jeunes et les adultes, crée des situations initiales inégales, menant ainsi à des résultats très disparates.
Par exemple, un jeune avec un capital culturel et financier limité a peu de chances de bénéficier d'un financement de projet en raison de contraintes cognitives liées à sa socialisation ou des contraintes bureaucratiques du système financier et bancaire tunisien[22]. Cette situation s'explique par plusieurs facteurs socio-juridiques. Les jeunes issus de milieux défavorisés manquent souvent des compétences nécessaires pour naviguer dans les procédures administratives complexes. Cela inclut la capacité à rédiger des dossiers de financement conformes aux exigences des institutions financières et des programmes de soutien.

[19] *Jaballah, Sofiane. De la rue à la mer : les nouvelles politiques de l'informel en Tunisie. Forum Tunisien pour les Droits Économiques et Sociaux (FTDES), 2023. https://ftdes.net/de-la-rue-a-la-mer-les-nouvelles-politiques-de-linformel-en-tunisie/. Consulté le 17 juillet 2024.*

[20] *Jaballah, Sofiane. De la rue à la mer : les nouvelles politiques de l'informel en Tunisie. Forum Tunisien pour les Droits Économiques et Sociaux (FTDES), 2023. https://ftdes.net/de-la-rue-a-la-mer-les-nouvelles-politiques-de-linformel-en-tunisie/. Consulté le 17 juillet 2024.; Jaballah, Sofiane. EU-Tunisian Policy of Managing Migration Across the Mediterranean: Addressing Regular and Irregular Flows. Arab Reform Initiative, 2023. https://www.arab-reform.net/publication/eu-tunisian-policy-of-managing-migration-across-the-mediterranean-addressing-regular-and-irregular-flows/. Consulté le 17 juillet 2024.*

[21] *Jaballah, Sofiane, op.cit.*

[22] *Jaballah, Sofiane. Le souk informel de la rue d'Espagne, ou le sens d'une économie de rue en Tunisie. Éditions du Forum Tunisien pour les Droits Économiques et Sociaux, Tunis, 2022, https://ftdes.net/rue-despagne/.*

En se dirigeant vers des activités indépendantes, ces jeunes se retrouvent souvent dans l'informel, car le cadre juridique est mal adapté aux réalités du marché et à la dynamique de la jeunesse actuelle. Les lois sur l'enregistrement des entreprises, les réglementations fiscales et les exigences de conformité peuvent être prohibitivement complexes et coûteuses pour les jeunes entrepreneurs. L'absence de soutien adéquat et de protection juridique pour les travailleurs informels expose ces jeunes à des conditions de travail précaires et à l'exploitation, sans recours légal efficace[23].
Les jeunes qui tentent de migrer sans visa sont pénalisés par la loi et risquent l'expulsion. Cette situation est aggravée par les accords internationaux que la Tunisie a signés, lesquels renforcent les mesures de contrôle des migrations et les renvois des migrants en situation irrégulière[24]. Ces politiques migratoires restrictives, souvent influencées par les pressions internationales, limitent les opportunités pour les jeunes de chercher des conditions de vie et de travail meilleures à l'étranger[25].

Cette étude vise à explorer comment les politiques sociales, économiques et urbaines, structurées par les lois, façonnent la répartition des classes sociales sur le territoire, engendrant ainsi des "trois vitesses" de vie urbaine.
Une approche empirique est nécessaire pour décrire, expliquer et comprendre comment et pourquoi ces jeunes vivent l'exclusion, et comment et pourquoi les politiques publiques, les lois et la réalité socio-économique, urbaine et politique actuelle influencent cette réalité d'exclusion. En second lieu, il s'agit de déterminer comment on peut travailler, à partir des insights de cette étude, sur des alternatives d'inclusion, essentiellement sociojuridiques.

Cette étude cherche à identifier comment ces facteurs affectent concrètement l'intégration sociale et économique des jeunes dans divers contextes urbains et à développer des stratégies pour réduire les inégalités législatives et sociales.

[23] *PNUD Tunisie. L'économie informelle en Tunisie. Programme des Nations Unies pour le Développement, 2022. https://www.undp.org/fr/tunisia/publications/leconomie-informelle-en-tunisie. Consulté le 17 juillet 2024.*

[24] *Amnesty International. Tunisia: International Agreements and the Criminalization of Irregular Migration. Amnesty International, 2022.*

[25] *Jaballah, Sofiane. EU-Tunisian Policy of Managing Migration Across the Mediterranean: Addressing Regular and Irregular Flows. Arab Reform Initiative, 2023. https://www.arab-reform.net/publication/eu-tunisian-policy-of-managingcy-of-managing-migration-across-the-mediterranean-addressing-regular-and-irregular-flows/.*

2. Questions, hypothèses et objectifs de recherche :

a. Questions et hypothèses

Cette étude cherche à appréhender sociologiquement les nouvelles formes d'exclusion des jeunes dans les zones urbaines sensibles et les réponses possibles à ces situations.
Tout d'abord, comment définir cette nouvelle forme d'exclusion ? Nous posons l'hypothèse que les jeunes issus des classes précaires partagent plusieurs caractéristiques : un faible capital culturel et économique, un accès limité à l'éducation et à l'emploi, ainsi qu'une marginalisation sociale croissante. En plus de ces facteurs structurels, ils subissent également des phénomènes de stigmatisation et de discrimination, qui viennent renforcer leur exclusion et limiter leurs opportunités d'intégration sociale et professionnelle. Cette conjoncture contribue à l'émergence d'une nouvelle condition sociale pour ces jeunes, caractérisée par une forme inédite d'exclusion, différente des formes traditionnelles.
Ensuite, pourquoi cette situation persiste-t-elle ? L'une des hypothèses est que des politiques publiques inadéquates, associées à des lois restrictives et à un marché du travail déséquilibré, contribuent à cette exclusion. Les inégalités structurelles et historiques, couplées à une gouvernance inefficace, alimentent ces disparités.
Comment ces jeunes vivent-ils cette exclusion ? Il est probable que cette situation génère frustration et désespoir, les poussant vers des comportements à risque ou des activités informelles Les solutions incluraient des réformes des politiques publiques, réformes socio-juridiques et des initiatives communautaires visant à renforcer leur capital social.
Enfin, quel est leur rapport aux lois ? Les jeunes perçoivent généralement les lois comme des obstacles, ce qui alimente leur méfiance envers les institutions et leur faible participation civique. Les lois existantes accentuent les inégalités en érigeant des barrières administratives et financières difficiles à surmonter.

b. Les objectifs de la recherche :

L'objectif de cette recherche est de comprendre à la fois les mécanismes d'exclusion et les voies potentielles vers l'inclusion pour les jeunes vivant dans des zones urbaines défavorisées et issus de milieux socio-économiques précaires. Cette analyse s'articule autour des variables interdépendantes telles que l'appartenance de classe, l'âge, les lois, et le lieu d'habitat d'un côté, et les lois et les politiques publiques de l'autre. Les implications socio-juridiques, pratiques et politiques découlant de cette étude visent à orienter les décideurs vers des actions concrètes et informées pour contrer les tendances à l'exclusion et promouvoir une intégration sociale et économique plus équitable.

3. Méthodologie :

Pour répondre aux questions de recherche concernant la nouvelle forme d'exclusion des jeunes et les possibilités d'inclusion dans des zones urbaines sensibles telles que Kram Ouest à Tunis et Cité Ennour à Sfax, une approche épistémologique complexe a été nécessaire. Cette approche a combiné la description, via l'enquête ethnographique visant à dépeindre le vécu des jeunes dans ces quartiers, avec un va-et-vient entre leurs activités quotidiennes et les catégories que nous, chercheurs, utilisons pour les décrire. Elle a également inclus l'explication pour répondre à la question "pourquoi" afin de dévoiler les causes à une échelle macro objective, et la compréhension pour répondre à la question "comment" afin de saisir les processus par lesquels ces jeunes deviennent exclus et le sens qu'ils attribuent à cette expérience. Une méthodologie mixte combinant enquête empirique quantitative et enquête qualitative socio-anthropologique a été suivie comme stratégie de recherche.

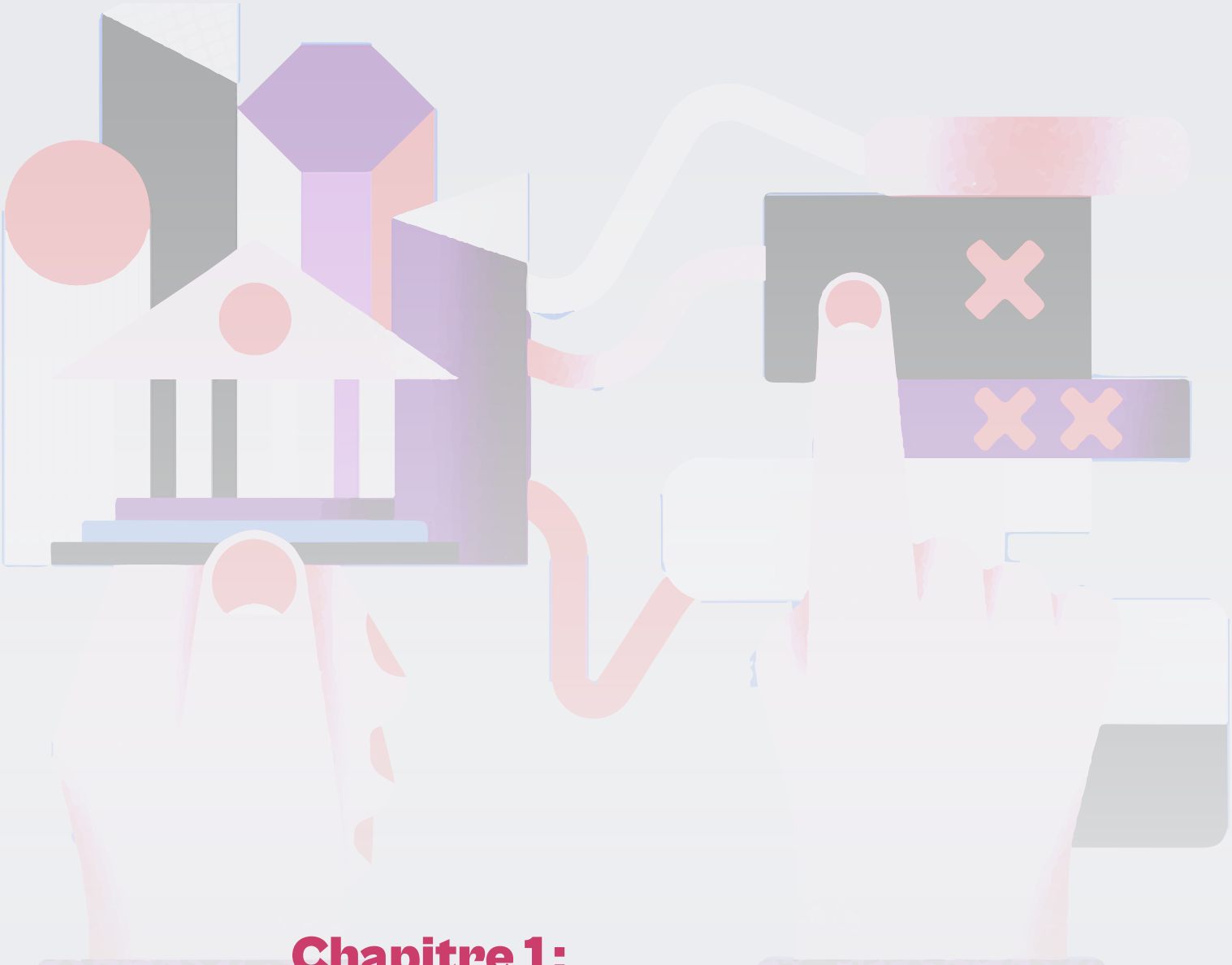

Chapitre 1 :
Profilage socio-économique et culturel des jeunes étudié.es dans les quartiers de Kram-ouest à Tunis et cité Ennour à Sfax

Ce chapitre illustre graphiquement le profil des jeunes issus des quartiers populaires en Tunisie pour expliciter, condenser et simplifier à la fois la complexité des données quantitatives collectées et les insights qui en découlent. Sociologiquement, ce profilage aide à comprendre les mécanismes qui conduisent à leur exclusion sociale. En présentant graphiquement divers aspects tels que leur niveau d'éducation, leur situation familiale, leur condition économique et professionnelle, leurs aspirations migratoires et leur connaissance des lois, nous mettons en lumière les défis spécifiques auxquels cette population est confrontée.

1. Profil des jeunes :

Comprendre le profil des jeunes est essentiel pour saisir les dynamiques sociales au sein des quartiers populaires. Cette section, illustrée graphiquement, examine leur niveau d'éducation, leur état matrimonial et leur perception de classe sociale. Les données visuelles révèlent des tendances significatives qui permettent d'appréhender leur positionnement socio-économique et les obstacles qu'ils rencontrent dans leur parcours vers l'autonomie et l'intégration sociale.

- ***Âge (des jeunes interviewé.es) :***

	20-24 ans	25-29 ans	30-34 ans
Cité Ennour	34.80%	34.80%	30.40%
Kram Ouest	33.20%	33.20%	33.60%
Global	34.00%	34.00%	32.00%

- ***Niveau d'éducation:***

	niveau secondaire	niveau universitaire
Cité Ennour	55.20%	17.60%
Kram Ouest	46.80%	12.40%
Global	51.00%	15.00%

- ***État matrimonial:***

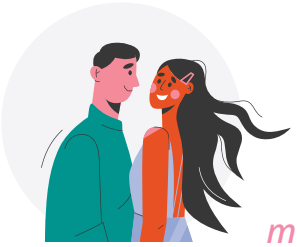

	célibataires	mariés
Cité Ennour	72.00%	25.60%
Kram Ouest	74.80%	21.20%
Global	73.40%	23.40%

- ***Classe sociale perçue:***

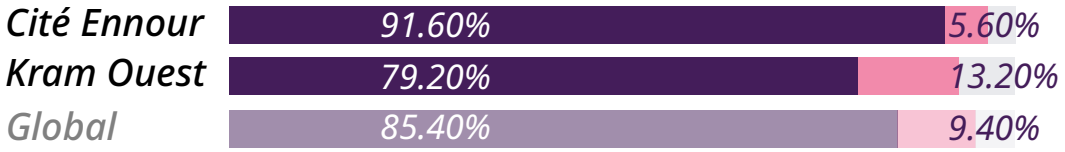

2. Profil des parents :

Le milieu familial joue un rôle déterminant dans le développement des jeunes. En analysant graphiquement le profil des parents, notamment leur statut matrimonial, leur niveau d'éducation et leur profession, nous pouvons mieux comprendre l'influence de la famille sur les opportunités et les défis auxquels les jeunes sont confrontés. Cette section met en évidence les conditions socio-économiques qui peuvent soit favoriser, soit entraver l'épanouissement des jeunes dans ces quartiers.

- ***Statut matrimonial:***

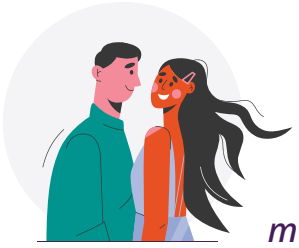

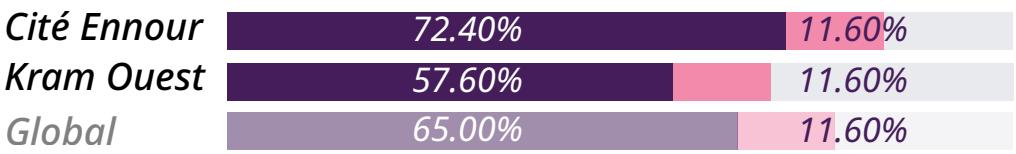

- ***Classe d'éducation des pères :***

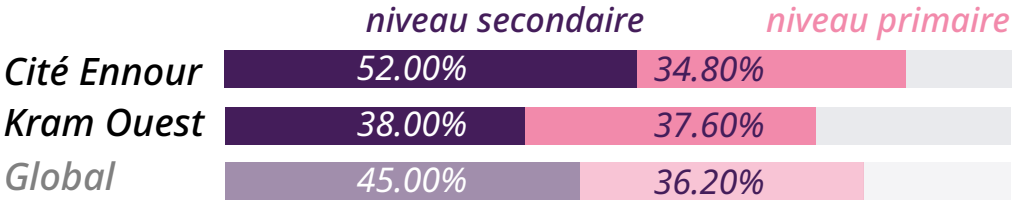

- ## *Niveau d'éducation des mères:*

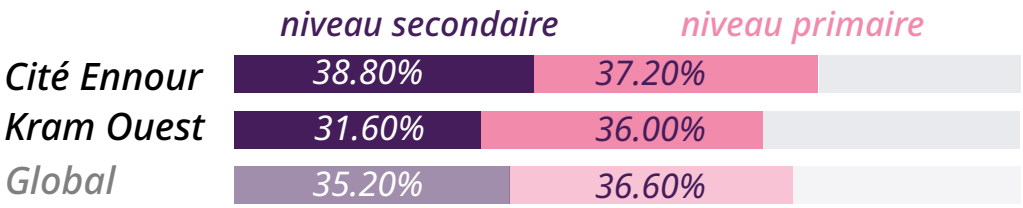

- ## *Profession des pères:*

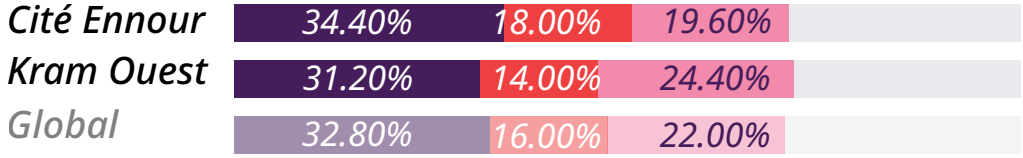

- ## *Profession des mères :*

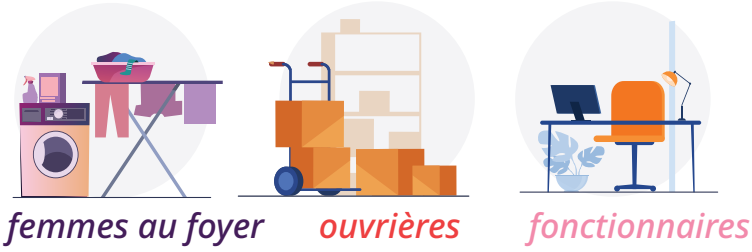

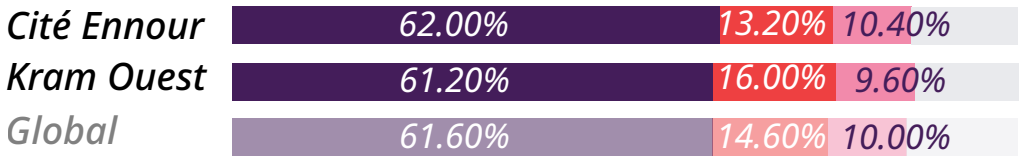

3. Marché du travail :

L'accès au marché du travail est un facteur clé de l'inclusion sociale. Cette partie examine, à l'aide de ce graphique, la participation des jeunes au marché du travail, les conditions d'emploi et les avantages sociaux dont ils bénéficient. Les statistiques présentées illustrent les difficultés d'insertion professionnelle et la précarité de l'emploi qui affectent cette population, soulignant ainsi les enjeux liés à l'emploi dans la lutte contre l'exclusion sociale.

- ***Participation au marché du travail :***

	actifs et occupés	*chômeurs actifs*
Cité Ennour	53.20%	12.00%
Kram Ouest	46.40%	26.00%
Global	49.80%	19.00%

- ***Conditions d'emploi :***

	secteur privé	*emplois journaliers*
Cité Ennour	49.62%	13.53%
Kram Ouest	44.83%	13.79%
Global	47.39%	13.65%

- ***Contrats de travail formels:***

Cité Ennour	20.30%
Kram Ouest	18.97%
Global	19.68%

- ***Couverture sanitaire :***

Cité Ennour	10.53%
Kram Ouest	11.21%
Global	10.84%

4. Attitudes envers la migration :

Face aux défis économiques et sociaux, la migration apparaît souvent comme une alternative pour les jeunes des quartiers populaires. Cette section explore, à travers ce graphique, leurs attitudes envers l'émigration formelle et informelle. Les données indiquent une proportion significative de jeunes envisageant l'émigration, ce qui reflète leur quête de meilleures opportunités et met en lumière les insuffisances perçues dans leur environnement actuel.

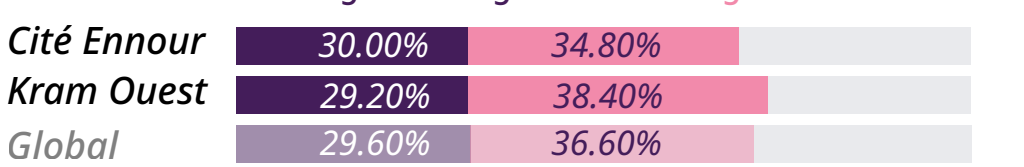

5. Connaissance des lois :

La connaissance des lois est essentielle pour l'exercice des droits et devoirs citoyens. Cette dernière partie évalue, graphiquement, le niveau de connaissance juridique des jeunes dans les quartiers populaires. Les résultats suggèrent une compréhension moyenne à faible des lois, ce qui peut avoir des répercussions sur leur capacité à participer pleinement à la vie civique et à défendre leurs droits, exacerbant ainsi leur sentiment d'exclusion.

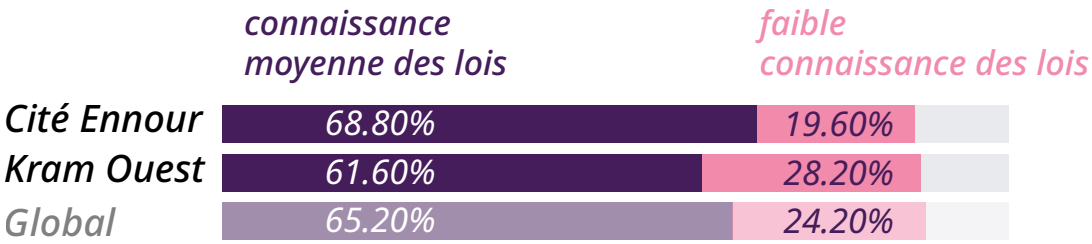

Conclusion :

L'illustration graphique du profil des jeunes des quartiers populaires en Tunisie (Cas de Kram-ouest et cité Ennour) explicite et condense à la fois visuellement une convergence de facteurs qui contribuent à leur exclusion sociale. Leurs niveaux d'éducation souvent limités, les conditions économiques précaires, les influences familiales et le manque de connaissance des lois forment un ensemble de barrières à leur intégration. De plus, l'attrait pour la migration témoigne d'un désir de fuir une réalité insatisfaisante.

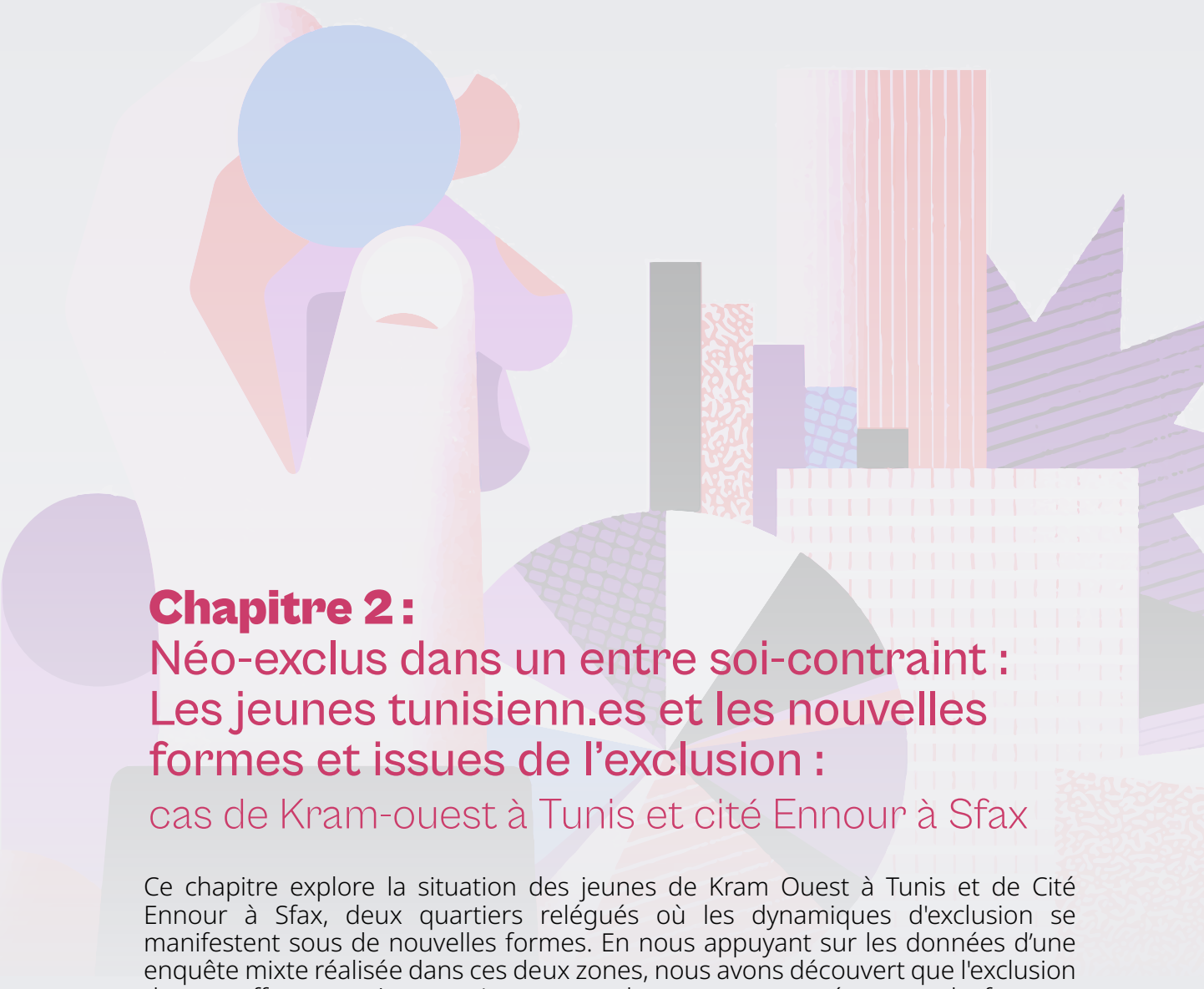

Chapitre 2 : Néo-exclus dans un entre soi-contraint : Les jeunes tunisienn.es et les nouvelles formes et issues de l'exclusion : cas de Kram-ouest à Tunis et cité Ennour à Sfax

Ce chapitre explore la situation des jeunes de Kram Ouest à Tunis et de Cité Ennour à Sfax, deux quartiers relégués où les dynamiques d'exclusion se manifestent sous de nouvelles formes. En nous appuyant sur les données d'une enquête mixte réalisée dans ces deux zones, nous avons découvert que l'exclusion dont souffrent ces jeunes n'est pas seulement une conséquence de facteurs socio-économiques, mais constitue également un produit des politiques publiques. Cette exclusion, renforcée par la précarité et le chômage, crée une génération que nous avons qualifiée de "néo-exclus", des jeunes contraints de vivre dans un entre-soi contraint, où l'accès aux droits urbains et sociaux est sévèrement limité.

Dans le cadre de la Tunisie post-révolution, et dans un contexte mondial marqué par des crises économiques et sociales, l'exclusion que ces jeunes subissent reflète une nouvelle réalité sociale : un retard dans l'entrée dans l'âge adulte[26]. Ce retard est une conséquence directe de leur marginalisation, et de leur incapacité à accéder aux droits fondamentaux, tels que le travail, la santé, le logement et les loisirs. Leur environnement urbain est façonné par la vitesse de la relégation, un concept qui traduit leur confinement dans des espaces géographiques et sociaux marginalisés, les empêchant d'intégrer pleinement la vie urbaine.

Ainsi, ce chapitre analysera comment les jeunes de ces quartiers, isolés dans un environnement urbain défavorisé, sont exclus de la ville, et comment cette exclusion entraîne un retard dans leur intégration à l'âge adulte. Nous examinerons également la manière dont cette relégation urbaine, à travers le prisme de l'accès au droit à la ville, les prive des opportunités nécessaires pour s'émanciper et participer activement à la société.

[26] *Galland, Olivier. Sociologie de la jeunesse. Paris: Armand Colin, 2017.*

1. Entrée retardée dans l'âge adulte : le cas des jeunes de Kram-ouest à Tunis et cité Ennour à Sfax

L'analyse des données quantitatives recueillies dans les quartiers de Cité Ennour et Le Kram Ouest révèle des dynamiques complexes en matière de retard à l'entrée dans l'âge adulte, principalement en raison du chômage élevé, de la précarité des emplois, et de la situation matrimoniale. Ces facteurs, analysés en fonction de l'âge et du niveau d'éducation des jeunes, permettent de comprendre les obstacles auxquels ces populations font face.

Chômage et précarité de l'emploi

Les résultats de l'enquête montrent que le chômage est particulièrement répandu dans ces deux quartiers, touchant de façon disproportionnée les jeunes adultes. Au Kram Ouest, 29,51 % des hommes et 22,66 % des femmes âgés de 20 à 34 ans sont au chômage et en recherche active d'emploi, ce qui témoigne de l'importance du manque d'accès au marché du travail dans cette population. À Cité Ennour, le taux de chômage est légèrement moins élevé mais reste préoccupant, avec 17,60 % des femmes et 6,40 % des hommes en recherche active d'emploi.

Ce taux de chômage élevé est souvent accompagné de précarité dans l'emploi pour ceux qui parviennent à trouver du travail. Seulement 19,68 % des jeunes de ces deux zones bénéficient d'un contrat de travail, tandis que 10,84 % disposent d'une couverture de santé. Cette précarité empêche les jeunes de s'installer durablement dans l'âge adulte, les contraignant à prolonger leur dépendance vis-à-vis de leurs familles et à retarder la constitution de leurs propres foyers. Selon le rapport de l'Institut National des Statistiques de Tunisie, intitulé ***Indicateurs de l'emploi et du chômage, deuxième trimestre 2024***[27], le taux de chômage national est descendu à 16,0 %, tandis que le chômage des jeunes (15-24 ans) reste préoccupant à 41,0 %. Par rapport à ces chiffres nationaux, les résultats de notre enquête révèlent des taux de chômage localement beaucoup plus élevés dans les quartiers du Kram Ouest et de Cité Ennour, atteignant 29,51 % pour les hommes au Kram et 17,60 % pour les femmes à Cité Ennour, avec une précarité persistante de l'emploi.

En comparant les résultats nationaux de l'INS (16,0 % de chômage en Tunisie au deuxième trimestre 2024) avec ceux de notre enquête dans les quartiers du Kram Ouest et de Cité Ennour, les taux de chômage chez les jeunes adultes sont nettement plus élevés localement. Au Kram Ouest, le chômage atteint 29,51 % pour les hommes et 22,66 % pour les femmes, contre 6,40 % pour les hommes et 17,60 % pour les femmes à Cité Ennour. En outre, la précarité de l'emploi est importante, avec seulement 19,68 % des jeunes disposant d'un contrat et 10,84 % ayant une couverture santé. Cela montre une forte vulnérabilité économique par rapport à la moyenne nationale.

Niveau éducatif et abandon scolaire

Un autre facteur aggravant de cette entrée retardée dans l'âge adulte est le faible niveau d'éducation de ces jeunes, avec une majorité ayant interrompu leurs études au niveau secondaire. À Cité Ennour, 48 % des femmes et 62,40 % des hommes ont arrêté leurs études au niveau secondaire, tandis qu'au Kram Ouest, ces chiffres sont de 42,97 % et 50,82 % respectivement. L'abandon scolaire limite considérablement leurs perspectives d'emploi, les confinant à des emplois précaires dans l'économie informelle ou à des périodes prolongées de chômage. Pour le sociologue Pierre Bourdieu, l'éducation représente un capital culturel important, et son absence accentue les inégalités sociales[28]. Les jeunes issus de milieux défavorisés, avec un faible capital éducatif, sont enfermés dans un cercle vicieux où l'abandon scolaire limite leurs perspectives professionnelles, les confinant à la précarité.

[27] *Institut National de la Statistique. Indicateurs de l'emploi et du chômage, deuxième trimestre 2024. 2024, www.ins.tn/publication/indicateurs-de-lemploi-et-du-chomage-deuxieme-trimestre-2024. Consulté le 20 Sept. 2024.*
[28] *Bourdieu, Pierre. La Distinction : Critique sociale du jugement. Paris, Éditions de Minuit, 1979.*

Dans ce contexte, les jeunes ayant interrompu leurs études au niveau secondaire ne disposent pas des outils nécessaires pour intégrer le marché du travail formel, se retrouvant souvent dans l'économie informelle ou au chômage prolongé. Le sociologue Bernard Lahire ajoute que les conditions sociales et familiales jouent un rôle déterminant dans le maintien ou l'abandon des études[29]. Ces jeunes, privés de soutien social et économique, ne parviennent pas à surmonter les obstacles structurels qui favorisent l'abandon scolaire.

Mahdi (Kram-ouest) partage une histoire qui reflète comment les contraintes économiques de sa famille l'ont poussé à abandonner l'école après la septième année :

"Après avoir réussi ma septième année et être passé en huitième, j'ai été contraint d'abandonner mes études pour faire face aux conditions économiques précaires de notre famille".

Ce témoignage souligne la manière dont les pressions économiques interfèrent directement avec la poursuite de l'éducation formelle. Les familles confrontées à des choix économiques difficiles priorisent souvent le travail rémunéré sur la scolarité, créant ainsi un cycle de pauvreté intergénérationnel difficile à briser.

Prenons le cas de Mehrez *(Cité Ennour à Sfax)*, qui a vu son enthousiasme initial pour le travail s'effriter face à une série de traitements injustes :

" Lorsque vous commettez une erreur au travail ou que vous défendez vos droits, l'employeur vous renvoie. Ayant été confronté à cette situation à plusieurs reprises, j'ai pris la décision de ne plus jamais travailler ".

Son expérience illustre les défis rencontrés aux niveaux inférieurs de l'échelle économique, où chaque échelon peut signifier un risque accru de déclassement. Pour Mehrez, et beaucoup d'autres, cela a conduit à un désespoir tel que le chômage devient préférable à la perte continue de dignité personnelle.

L'étude publiée par International Alert en 2023 offre un aperçu précieux des dynamiques de décrochage scolaire dans les quartiers populaires de Tunisie[30], en se concentrant notamment sur les liens entre la violence, le décrochage scolaire et les expressions artistiques comme le rap parmi les jeunes.

Selon cette étude, le décrochage scolaire dans les quartiers défavorisés n'est pas simplement le résultat d'un manque de motivation ou de capacités individuelles, mais plutôt une conséquence de multiples facteurs socio-économiques et culturels qui interagissent de manière complexe[31]. L'étude souligne comment la violence dans et autour des écoles, combinée à un manque de ressources éducatives et à un soutien familial insuffisant, crée un environnement où poursuivre une éducation formelle devient extrêmement difficile pour les jeunes[32]. Ces conditions contribuent significativement à l'augmentation du taux de décrochage scolaire dans ces quartiers.

L'impact de l'abandon scolaire dans quatre quartiers populaires à Tunis, tel que décrit dans l'article[33], confirme et élargit les observations que nous avons faites sur les jeunes de Cité Ennour et Kram Ouest. Le décrochage scolaire précoce prive ces jeunes d'accéder à des emplois stables et bien rémunérés, les confinant souvent à des rôles dans l'économie informelle où les conditions de travail sont précaires et la sécurité d'emploi quasi inexistante.

---

[30] *Jaballah, Sofiane. Young People, Violence, School Dropout and Art in Tunisian Working-Class Neighbourhoods. International Alert, 2023. https://www.international-alert.org/publications/young-people-violence-school-dropout-and-art-in-tunisian-working-class-neighbourhoods.*

[31] *Idem.*

[32] *Idem.*

[33] *Idem.*

Cette étude sur le décrochage de International Alert (2023)[34] fournit ainsi une confirmation empirique des dynamiques de décrochage scolaire observées dans notre enquête à Cité Ennour et Kram Ouest, et souligne la nécessité urgente d'interventions ciblées pour améliorer l'accès à l'éducation de qualité dans ces quartiers. Elle appelle à des politiques publiques qui non seulement renforcent le soutien éducatif, mais aussi qui adressent les problèmes sous-jacents de violence, de pauvreté, et de désintégration sociale qui contribuent au décrochage scolaire. En améliorant l'éducation dans ces quartiers, on peut espérer briser le cycle de précarité et offrir à ces jeunes de meilleures perspectives d'avenir.

Situation matrimoniale et célibat

La situation matrimoniale des jeunes des deux quartiers reflète également cette entrée retardée dans l'âge adulte. À Cité Ennour, 65,60 % des femmes et 78,40 % des hommes âgés de 20 à 34 ans sont encore célibataires. Au Kram Ouest, cette proportion est encore plus élevée, avec 67,19 % des femmes et 82,79 % des hommes célibataires. Ce fort taux de célibat, combiné aux difficultés économiques, reflète l'incapacité de ces jeunes à franchir les étapes traditionnelles de l'âge adulte, telles que la constitution d'un foyer et l'indépendance financière.

Nous trouvons une confirmation de ce constat dans l'étude de Siala & Ammar (2013) ***"Tunisia's Revolution and Youth Unemployment"***[35], qui explore les difficultés des jeunes Tunisiens à accéder au marché du travail, notamment après la révolution de 2011. L'étude montre que le taux de chômage des jeunes a considérablement augmenté, atteignant 18,3 % en 2011, et que ce phénomène touche particulièrement les jeunes diplômés. Les jeunes éduqués, en attente de postes stables dans le secteur public, sont souvent confrontés à de longues périodes de chômage. Cela prolonge leur dépendance financière vis-à-vis de leurs familles et retarde leur capacité à franchir des étapes traditionnelles de l'âge adulte, comme le mariage.

Notre constat empirique, basé sur les données recueillies à Cité Ennour et Kram Ouest, reflète donc un phénomène national plus large. L'incapacité des jeunes à accéder à des emplois stables en raison de la crise économique et des failles du marché du travail tunisien les empêche de s'émanciper financièrement. En conséquence, ils repoussent des étapes clés de la vie adulte, telles que le mariage, comme l'indiquent nos résultats.

L'étude de Siala & Ammar[36] corrobore pleinement nos conclusions : le retard dans la formation d'un foyer chez les jeunes est directement lié aux conditions économiques et au manque d'opportunités d'emploi stables. En somme, nos résultats quantitatifs s'inscrivent dans une tendance générale en Tunisie où les jeunes, rencontrent des obstacles économiques majeurs, retardant ainsi leur transition vers l'âge adulte.

Dans un autre contexte, une étude menée en France en 2022 explore le lien entre précarité économique et célibat[37]. Elle révèle que les jeunes en situation de précarité sont particulièrement vulnérables à l'isolement social, avec une augmentation des risques d'isolement à partir de 30 ans . Le manque d'accès aux ressources essentielles, comme l'emploi stable et le logement, freine la possibilité de s'engager dans des relations stables. L'étude montre que cet isolement est aggravé par l'instabilité financière .

Doublement exclu.es : Le constat de la désaffiliation sociale

Pour analyser ce phénomène de double exclusion, l'approche de la désaffiliation de Robert Castel offre un cadre théorique pertinent[40]. Castel définit la désaffiliation comme un processus qui combine une fragilisation des liens sociaux et une précarisation des relations professionnelles. Selon lui, l'exclusion sociale résulte de la rupture des liens sociaux et de l'absence de participation au marché du travail[41].

[34] *Idem.*
[35] *M. Siala et al. "Tunisia's Revolution and Youth Unemployment." Eurasian Journal of Economics and Finance, 1 (2013): 39-50.*
[36] *Idem.*
[37] *Fondation de France. Solitudes 2022 : Synthèse. Fondation de France, 2022, www.fondationdefrance.org/images/pdf/cp-2022/solitudes-2022_synthese.pdf.*
[38] *Idem.*
[39] *Idem.*
[40] *Castel, Robert. Les métamorphoses de la question sociale : Une chronique du salariat. Fayard, 1995.*
[41] *Idem.*

Dans le cas des jeunes de Cité Ennour et du Kram Ouest, la désaffiliation se manifeste par une exclusion simultanée du marché du travail et du marché matrimonial. Le faible niveau d'éducation et l'abandon scolaire limitent leur accès à des emplois stables, ce qui entraîne une précarité économique. Cette précarité entrave leur capacité à établir des relations sociales stables, y compris des relations matrimoniales, renforçant ainsi leur isolement social.

La trajectoire professionnelle de Fawzi (Cité Ennour-Sfax), l'un des interviewés dans l'enquête qualitative par entretiens, illustre parfaitement cette lutte incessante pour la survie, où chaque nouveau métier, loin d'offrir une opportunité d'ascension sociale, devient une autre forme de marginalisation.

“ Depuis que j'ai arrêté mes études à un jeune âge, j'ai travaillé dans de nombreux métiers. J'ai été maçon, peintre et charpentier, mais je suis constamment confronté au mépris. Même sur le plan financier, tout ce qu'ils offrent est à peine suffisant pour couvrir mes frais de déplacement et mon repas pendant le travail ”.

Le récit de Fawzi illustre non seulement l'instabilité financière inhérente à ces emplois, mais aussi la dévalorisation systématique des travailleurs. Ces jeunes se retrouvent pris dans des cycles d'emplois temporaires, sans réelle perspective d'amélioration, perpétuant ainsi leur marginalisation.

La théorie de Castel souligne également le rôle des institutions dans le processus de désaffiliation[42]. L'absence de politiques publiques efficaces pour soutenir l'éducation, l'emploi et l'insertion sociale des jeunes contribue à leur marginalisation.

L'entrée retardée dans l'âge adulte

Le sociologue Olivier Galland, dans son approche sociologique sur la jeunesse, explique que cette transition, normalement marquée par des événements comme l'obtention d'un emploi stable, l'indépendance financière et la constitution d'un foyer, est de plus en plus retardée, notamment pour les jeunes issus de milieux défavorisés[43].

Dans le cas des quartiers de Cité Ennour et Kram Ouest, les résultats de l'enquête quantitative montrent que cette entrée retardée est liée à trois facteurs principaux : le chômage élevé, la précarité des emplois, et les faibles niveaux d'éducation. Les jeunes de ces quartiers, dont la majorité a interrompu ses études au niveau secondaire, se trouvent dans une situation où les opportunités économiques sont limitées, les contraignant à dépendre de leur famille et à retarder leur accès à l'indépendance.

- ***Chômage et précarité :***
  Le chômage est particulièrement répandu, touchant environ 30 % des hommes et 23 % des femmes à Kram Ouest, ce qui empêche ces jeunes de stabiliser leur situation économique. À Cité Ennour, les taux de chômage sont également élevés, reflétant une difficulté structurelle à intégrer ces jeunes dans le marché du travail formel.
  L'approche sociologique sur la jeunesse développée par Olivier Galland soutient que cette prolongation de la période de chômage empêche les jeunes de franchir les étapes clés vers l'âge adulte, créant une situation où ils alternent entre chômage, formations temporaires, et emplois précaires (Galland, 1997)[44].

- ***Précarité professionnelle :***
  Même pour ceux qui accèdent au marché du travail, les emplois sont souvent précaires. Le faible taux de jeunes bénéficiant d'un contrat de travail (seulement 19,68 %) et de couverture sociale (10,84 %) montre que la majorité des jeunes sont confinés dans des emplois temporaires ou informels. Cette précarité empêche l'accumulation des ressources nécessaires pour fonder un foyer ou se projeter vers une stabilité économique à long terme.

[42] *Idem.*
[43] *Galland, Olivier. Sociologie de la jeunesse. Paris: Armand Colin, 2017.*
[44] *Idem.*

- ***Faible niveau d'éducation et abandon scolaire :***
  Le faible capital éducatif des jeunes de ces quartiers joue un rôle central dans leur exclusion économique. L'abandon scolaire, qui touche plus de 60 % des hommes et près de 50 % des femmes, les prive des qualifications nécessaires pour accéder à des emplois stables et bien rémunérés. En conséquence, ces jeunes sont souvent contraints d'occuper des postes dans l'économie informelle ou d'alterner entre périodes de chômage et petits emplois précaires, retardant ainsi leur progression vers l'âge adulte.

- ***Célibat et dépendance familiale :***
  Le fort taux de célibat, notamment chez les hommes (82,79 % au Kram Ouest et 78,40 % à Cité Ennour), est un indicateur de l'incapacité de ces jeunes à franchir une étape clé de l'entrée dans l'âge adulte : la constitution d'un foyer. La précarité économique et la dépendance à l'égard des familles empêchent ces jeunes de vivre de manière autonome, renforçant la dynamique de l'entrée retardée dans l'âge adulte.

Les jeunes de Cité Ennour et Kram Ouest illustrent parfaitement cette dynamique : le chômage, la précarité, et le faible niveau d'éducation retardent leur accès à l'indépendance et prolongent leur dépendance familiale. Ce phénomène est amplifié par la relégation urbaine, qui accentue les obstacles à leur intégration sociale et économique.

L'appartenance à un quartier populaire, tel que cité Ennour ou le Kram Ouest, peut influencer de manière significative les perspectives d'emploi des résidents, souvent à leur désavantage. Cette situation est principalement attribuable à la stigmatisation sociale qui catégorise les habitants de ces quartiers comme problématiques et peu fiables, ce qui réduit substantiellement leurs chances sur le marché de l'emploi.

Selon les données recueillies lors de l'enquête qualitative, 8 sur 10 personnes à cité Ennour et 4 sur 10 au Kram Ouest rapportent que leur lieu de résidence a directement impacté leurs chances d'obtenir un emploi. Cette perception est corroborée par des expériences concrètes comme celle de Maha de cité Ennour, qui déclare :

" Les employeurs vous méprisent lorsque qu'ils apprennent que vous venez d'un quartier populaire, puis ils vous disent qu'ils vous rappelleront, mais ils ne le font jamais ".

Cette expérience n'est pas isolée mais reflète une tendance plus large où les préjugés locaux interfèrent avec l'équité en matière d'emploi. De même, Ayman du Kram Ouest relate une expérience similaire lors d'un entretien d'embauche:

" J'ai passé un entretien avec un employeur, l'entretien s'est bien passé et il m'a dit que le contrat serait prêt demain. Mais après avoir appris que je venais du Kram Ouest, son expression a changé et j'ai senti son mécontentement, puis il m'a dit qu'ils essaieraient de me contacter dès que possible, et depuis, ils ne m'ont pas rappelé ".

Cette anecdote illustre comment la révélation de l'origine géographique peut instantanément transformer une interaction positive en une perspective d'emploi perdue, soulignant le poids des stéréotypes négatifs associés à ces quartiers.

La stigmatisation géographique entraîne une marginalisation socio-économique accrue pour les résidents de quartiers populaires. En étant perçus comme moins désirables ou dignes de confiance, les habitants de ces quartiers se retrouvent souvent coincés dans un cycle de chômage ou de sous-emploi, exacerbant les inégalités préexistantes et limitant leur mobilité sociale. Cette dynamique ne renforce pas seulement les barrières économiques, mais elle perpétue également la ségrégation résidentielle et le clivage social entre les différentes zones urbaines.

En résumé, l'analyse des témoignages de résidents de cité Ennour et le Kram Ouest démontre clairement que l'appartenance à un quartier populaire peut limiter significativement les opportunités d'emploi à travers la stigmatisation et la discrimination.

2. La relégation urbaine : une Vitesse urbaine qui retarde l'entrée dans l'âge adulte :

Accès aux droits et services

Les résultats de l'enquête quantitative mettent en lumière les disparités dans l'accès aux droits fondamentaux tels que le travail, la santé, le logement et les loisirs. Les résultats montrent une inégalité prononcée dans ces deux quartiers marginalisés. Par exemple, ***84%*** des hommes et ***77,60%*** des femmes de Cité Ennour n'ont pas accès à l'emploi, tandis qu'au Kram Ouest, les chiffres sont respectivement de ***64,75%*** pour les hommes et ***49,22%*** pour les femmes.

En ce qui concerne l'accès à la santé, la majorité des jeunes de Cité Ennour (***50,40%*** des femmes et ***57,60%*** des hommes) déclarent ne pas avoir accès à des services de santé adéquats. Au Kram Ouest, ce chiffre est légèrement inférieur, mais reste significatif avec ***28,91%*** des femmes et ***54,92%*** des hommes sans accès à des soins médicaux appropriés.

Pour cette analyse sociologique via le prisme du droit à la ville et en nous basant sur les résultats de l'enquête quantitative, nous pouvons affirmer que l'accès aux droits et services est profondément inégal dans les quartiers marginalisés de Cité Ennour et du Kram Ouest. Comme le souligne Henri Lefebvre dans son ouvrage Le droit à la ville (1968)[45], ces quartiers sont des espaces où la population, en particulier les jeunes, subit une relégation urbaine et se trouve privée des ressources nécessaires pour jouir pleinement de leur ville. Lefebvre considère que l'urbanisation n'est pas simplement une question de gestion des populations, mais une lutte pour l'accès à la centralité, aux espaces publics, et aux services urbains fondamentaux[46].

Ahmed, résident de Kram Ouest, critique l'administration tunisienne pour son attitude discriminatoire :

" L'administration tunisienne, en général, lorsqu'elle réalise que vous venez d'un quartier populaire, vous méprise et ne souhaite pas vous fournir de services, en vous disant de revenir demain car le réseau ne fonctionne pas aujourd'hui ".

Cette attitude révèle une stigmatisation institutionnelle profonde des résidents des quartiers populaires, qui sont systématiquement privés d'un accès équitable aux services administratifs essentiels.

Dans ces quartiers, les résultats de l'enquête montrent que la majorité des jeunes n'ont pas accès à des services essentiels tels que l'emploi, la santé et le logement, avec des taux d'exclusion extrêmement élevés, notamment 84 % des hommes et 77,60 % des femmes de Cité Ennour sans accès à l'emploi. Cette exclusion se manifeste également dans l'accès limité aux soins de santé, où 57,60 % des hommes à Cité Ennour et 54,92 % des hommes au Kram Ouest déclarent ne pas avoir accès à des services de santé adéquats.

Maha, résidente de cité Ennour, partage une expérience révélatrice avec le système de santé :

" La dernière fois, je suis tombée malade et je me suis dirigée vers l'hôpital, où j'ai souffert de négligence et ma condition s'est aggravée. Si j'avais été une résidente d'une zone huppée, ils m'auraient traitée de manière spéciale ".

Ce témoignage expose une discrimination évidente dans l'accès aux soins de santé, où les individus issus de quartiers défavorisés reçoivent des soins de qualité inférieure, exacerbant les inégalités de santé.

[45] *Lefebvre, Henri. Le droit à la ville. Paris : Anthropos, 1968.*
[46] *Idem.*

Cette situation confirme le diagnostic de Lefebvre sur la ségrégation spatiale et sociale qui caractérise les espaces urbains. Les habitants de ces quartiers sont souvent relégués en périphérie, dans des zones où les infrastructures sont insuffisantes et où la précarité est la norme. Ce processus de relégation les prive non seulement de services de base, mais aussi de la possibilité de participer pleinement à la vie urbaine. En ce sens, ils sont privés du droit à la ville, c'est-à-dire du droit de façonner et d'influencer l'espace urbain, un droit qui devrait être accessible à tous, indépendamment de leur classe sociale ou de leur lieu de résidence[47].

Les jeunes des quartiers marginalisés, en particulier, sont ainsi enfermés dans un cercle vicieux d'exclusion et de précarité. Leur incapacité à accéder aux droits fondamentaux les empêche de s'émanciper et de participer activement à la société urbaine, ce qui renforce leur dépendance vis-à-vis des structures familiales ou informelles. Cette analyse montre donc que, conformément aux théories de Lefebvre, la marginalisation urbaine et sociale s'accompagne d'une privation du droit à la ville pour les populations les plus vulnérables.

L'étude ethnographique réalisée au Kram Ouest, basée sur la technique d'observation directe, montre que les différences en niveau éducatif et en professions des habitants entraînent une différenciation en termes d'architecture et d'habitat. Dans la même zone urbaine, au quartier de la cité de l'Office, nommé ainsi en raison de la présence majoritaire de fonctionnaires de l'Office de la Marine Marchande et des Ports, on observe une meilleure planification urbaine et une amélioration significative des conditions de vie. À l'inverse, dans des zones comme Sidi Omor, caractérisées par des activités économiques informelles et instables, on observe un urbanisme chaotique. Les logements y sont surpeuplés et mal entretenus, précarisant ainsi la situation urbaine et renforçant l'isolement des habitants. L'aménagement urbain y contribue également : les rues sont étroites, y compris la rue principale, et à certains endroits, elles ne permettent même pas le passage de deux voitures dans des directions opposées. Cette situation limite leur accès à la mobilité sociale et accentue les disparités économiques.

L'analyse de Jacques Donzelot sur la relégation urbaine met en évidence le rôle des politiques publiques dans la cristallisation de ces espaces marginalisés[48]. Donzelot soutient que ces quartiers deviennent des ***"territoires de relégation"***, où les habitants sont contraints de rester dans des espaces peu desservis, avec peu de perspectives de mobilité sociale ou géographique[49]. L'inégalité d'accès aux droits observée dans l'enquête confirme cette dynamique d'exclusion : les jeunes de ces quartiers ne sont pas seulement exclus du marché du travail, mais aussi de l'accès à des soins de santé adéquats et d'autres services essentiels.

Habitat et relégation urbaine : L'entre soi-contraint

L'habitat dans ces quartiers est un autre facteur important d'exclusion. ***72%*** des habitants de Cité Ennour perçoivent leur quartier comme ***"moyen"***, tandis que ***66,41%*** des femmes et ***59,02%*** des hommes du Kram Ouest le considèrent comme ***"marginalisé"***. Cette perception plus marquée de la marginalisation au Kram Ouest souligne la relégation urbaine vécue par ses résidents.

L'habitat dans les quartiers de Cité Ennour et Kram Ouest constitue un facteur clé d'exclusion sociale et urbaine, marquant la vie des jeunes qui y habitent. Jacques Donzelot, à travers son concept de relégation urbaine, explique que les politiques publiques, en concentrant certaines populations dans des espaces marginalisés, participent à la création d'une exclusion spatiale qui renforce les inégalités socio-économiques et culturelles[50]. Ce phénomène est clairement illustré par les perceptions des habitants des deux quartiers.

[47] *Idem.*
[48] *Donzelot, Jacques. La ville à trois vitesses : Relégation, périurbanisation, gentrification. Paris : Éditions La Découverte, 2009*
[49] *Idem.*
[50] *Idem.*

L'un des participants au groupe focal de la ville de Sfax a déclaré :

" Malheureusement, il y a toujours des quartiers qui bénéficient de la faveur et de la protection des autorités, tandis que les périphéries souffrent de surpopulation et d'un manque quasi total d'esthétisme, ce qui prive l'homme de son humanité. Comment une famille de six personnes peut-elle vivre dans une maison de deux pièces, ne dépassant pas une surface de quatre-vingts mètres carrés ? Comment pourrait-elle ressentir de la dignité alors qu'elle est privée de toute intimité, partageant un mur avec son voisin, rendant ainsi chaque conversation à l'intérieur de la maison audible pour ce dernier ? Dans ces conditions, discuter de la baisse de la qualité des services ou de l'absence d'espaces de loisirs dans ces périphéries devient vain... Les quartiers populaires de Sfax, comme cité Ennour, sont habités par des migrants issus des délégations de Sfax, appelés 'les Arabes de Sfax'. Ils sont venus dans les années 1970 pour travailler dans l'industrie et dans d'autres métiers que les natifs de Sfax refusaient d'exercer. Ils ont souffert d'une précarité sociale et économique qu'ils ont transmise de génération en génération ".

Cette déclaration met en lumière l'importante fracture entre les quartiers favorisés et les zones périphériques de la ville de Sfax. Le participant souligne que les inégalités urbaines ne se limitent pas seulement aux services publics ou aux loisirs, mais touchent également aux droits humains fondamentaux, tels que la dignité. Le manque de planification urbaine et l'absence de toute préoccupation esthétique dans les périphéries renforcent le sentiment de déshumanisation parmi les habitants de ces zones marginalisées.

Le manque d'espace, combiné à l'absence d'intimité due aux murs partagés, reflète une crise du logement où les familles vivent dans des conditions de surpeuplement extrême. Cette perte d'intimité empêche les habitants de se sentir respectés ou de vivre dignement. De fait, toute discussion sur l'amélioration des services publics ou des infrastructures de loisirs semble inutile face à l'urgence des conditions de vie de base.

En outre, l'expression « les Arabes de Sfax » révèle une marginalisation historique et sociale. Les résidents de ces quartiers, des migrants internes venus dans les années 1970 pour occuper des emplois refusés par les habitants natifs de la ville, ont été enfermés dans des rôles économiques précaires, prolongeant ainsi la vulnérabilité sociale d'une génération à l'autre. Cette transmission intergénérationnelle de la pauvreté est une manifestation claire de l'incapacité de ces communautés à sortir de la précarité, perpétuant ainsi leur exclusion.

Ce sentiment de relégation urbaine est le reflet de la réalité quotidienne des jeunes : ils vivent dans des quartiers où les infrastructures sont défaillantes, l'accès aux services de base limité, et où les opportunités économiques sont rares. À Cité Ennour, bien que la perception de marginalisation soit moins marquée, les jeunes sont également confrontés à des conditions de vie difficiles, exacerbées par une stigmatisation sociale.

Pour Donzelot, la relégation urbaine n'est pas simplement un phénomène géographique, mais une politique implicite de gestion des populations précaires, où les jeunes des quartiers relégués deviennent les victimes d'une double exclusion[51]. D'une part, ils sont physiquement isolés du reste de la ville et, d'autre part, leur isolement social et économique est renforcé par la stigmatisation associée à leur lieu de résidence. Cela crée un cercle vicieux : la relégation urbaine limite l'accès à des réseaux sociaux et économiques essentiels pour progresser dans la société, et maintient les jeunes dans un état de précarité prolongée.

Dans les quartiers comme Kram Ouest, la relégation se manifeste aussi par un désordre urbanistique, souvent le résultat d'un manque d'investissements publics. Les jeunes, qui grandissent dans ces environnements, intègrent une perception d'exclusion dès leur plus jeune âge, ce qui influence leur trajectoire vers l'âge adulte. La relégation urbaine, en tant que politique d'État, contribue donc à la reproduction sociale des inégalités, où les jeunes sont piégés dans des espaces relégués, sans perspectives réelles d'amélioration de leurs conditions de vie.

[51] *Idem.*

L'analyse de l'habitat dans ces deux quartiers montre que la relégation urbaine n'est pas seulement une conséquence de la pauvreté, mais un mécanisme actif de marginalisation, structurant l'exclusion des jeunes. Les conditions de vie dans ces quartiers amplifient l'isolement social et limitent les possibilités d'émancipation, créant une génération de jeunes ***"néo-exclus"***, bloqués dans une trajectoire d'entrée retardée dans l'âge adulte.

Le lieu d'habitation comme source d'enfermement

Une majorité de la population enquêtée exprime le désir de déménager vers un meilleur lieu d'habitat, représentant 67% de l'échantillon. À cité Ennour, 72% des femmes sont plus susceptibles de vouloir déménager par rapport à 48% des hommes. Cette différence indique une plus grande aspiration parmi les femmes de cité Ennour à rechercher de meilleures conditions de vie.

Au Kram Ouest, la probabilité de déménagement est également élevée, avec 75,78% des femmes et 72,13% des hommes exprimant le désir de déménager. La proportion de non-déménagement est relativement équilibrée mais légèrement plus élevée pour les hommes (27,87%) que pour les femmes (24,22%).

Amal (Cité Ennour-Sfax), discutant de ses stratégies pour gérer l'exclusion basée sur son lieu de résidence, confie :

" Lorsque je cherchais un emploi dans un café, je n'ai pas révélé que je venais de cité Ennour, car cela m'aurait privée de ce travail ".

Les jeunes des quartiers étudiés sont enfermés dans leur cadre de vie actuel, résultat d'une relégation urbaine et de politiques d'exclusion. Leur désir de déménager traduit une insatisfaction profonde liée à cette contrainte spatiale. Ce besoin de changement révèle leur aspiration à rompre avec cet environnement perçu comme un obstacle à leur épanouissement. Cependant, leur incapacité à quitter ce lieu souligne l'aspect contraint de leur situation, où les alternatives sont limitées par leur précarité socio-économique.

Enfermé.es dans le quartier, enfermé.es dans le pays : Le double enfermement

L'analyse de l'enquête quantitative réalisée aux cité Ennour et du Kram Ouest, centrée sur les expériences de voyage à l'étranger, révèle des niveaux de mobilité internationale marqués par des contraintes significatives. À cité Ennour, 95,20% des femmes et 75,20% des hommes n'ont pas voyagé à l'étranger, tandis qu'au Kram, 73,44% des femmes et 68,03% des hommes sont restés au pays. Les hommes des deux communes ont une probabilité plus élevée d'avoir voyagé à l'étranger, avec 31,97% des hommes du Kram ayant voyagé, contre 24,80% à cité Ennour. De même, les femmes du Kram Ouest sont plus mobiles que celles de cité Ennour, avec 26,56% ayant voyagé contre seulement 4,80%.

L'analyse révèle un double enfermement subi par les jeunes de Cité Ennour et du Kram Ouest, non seulement géographique, mais aussi social. Ce n'est pas simplement le lieu d'habitat qui les restreint, mais ce qu'il symbolise : une appartenance à une classe sociale reléguée. Les jeunes, surtout ceux disposant de peu de capitaux sociaux, culturels, et économiques, sont enfermés dans un entre-soi contraint, où les opportunités de mobilité, qu'elles soient physiques ou sociales, sont extrêmement limitées, les rendant prisonniers de leur environnement.

L'observation ethnographique menée dans les quartiers de Cité Ennour et du Kram Ouest a révélé une forme de confinement physique et mental vécu par les jeunes. Cet enfermement ne se manifeste pas uniquement à travers des barrières physiques, mais aussi à travers des contraintes sociales et symboliques qui les isolent du reste de la société. Ces formes d'oppression, bien qu'invisibles, sont tout aussi puissantes, limitant les opportunités de mobilité sociale et culturelle des jeunes, et renforçant leur sentiment d'exclusion et de marginalisation.

Maha, (Kram-ouest- Tunis) expose ses stratégies pour surmonter l'exclusion sociale liée à son lieu de résidence dans un cadre académique :

“ Quand mes camarades de l'université me demandent, je leur dis que je viens de Carthage. J'ai peur de révéler mon vrai lieu de résidence, de peur qu'ils m'évitent ”.

L'enfermement ne se limite pas à un cadre carcéral physique. Erving Goffman, dans son concept d'institution totale[52], montre que la réclusion est aussi sociale et mentale. Le quartier devient une forme d'enfermement institutionnel pour ces jeunes, qui subissent les contraintes de leur espace de vie et les catégorisations sociales qui en découlent. Les théories utilitaristes, comme celles de Beccaria, nous éclairent sur la mission de dissuasion que ces espaces contraints remplissent, limitant toute possibilité de mobilité sociale ou physique[53].

Ce double enfermement des jeunes se traduit par leur incapacité à se déplacer hors du quartier, mais aussi à se projeter au-delà des frontières sociales et économiques qui les entourent. Sayad explique que l'émigration est avant tout une condition sociale, marquée par des statuts administratifs et des frontières invisibles, mais bien présentes[54].

Exclusion des pratiques culturelles : Enfermement dans l'émancipation

Ces quartiers marginalisés excluent les jeunes des pratiques culturelles légitimes, renforçant leur isolement social. Comme l'a montré Bourdieu, la culture peut devenir un vecteur de cloisonnement, où les pratiques alternatives, bien qu'ignorées ou stigmatisées, servent de mécanisme de défense pour ces jeunes. Le rap, dominant dans leur consommation et expression artistique, devient une plateforme essentielle pour traduire leurs frustrations et aspirations[55]. Cela illustre leur "enfermement" dans un espace culturel limité, mais aussi leur résistance à cette contrainte

Amir, originaire de cité Ennour, illustre cette réalité avec conviction, déclarant :

“ La voix de notre jeunesse aujourd'hui ne résonne que par l'intermédiaire des paroles de rap. Ce sont elles qui articulent nos tribulations et esquissent les voies d'amélioration de notre condition ”.

Cette assertion met en lumière la connexion profonde entre le rap et les expériences vécues par ces jeunes, élevant ce genre musical au rang de canal significatif pour la communication sociale et la contestation de la réalité oppressive. Le rap ne sert pas uniquement à exprimer un sentiment d'isolement et de désillusion ; il agit également comme un levier de mobilisation et de sensibilisation, permettant aux jeunes de formuler leurs récriminations face aux injustices sociales et économiques tout en consolidant une identité collective .[56]

À travers ses rythmes et ses rimes, le rap crée un espace où les récits individuels de résistance se transforment en appels à l'action, exerçant ainsi une influence sur d'autres jeunes. Par ce moyen, ils parviennent à contextualiser leur vécu dans une sphère plus vaste, aspirant non seulement à être entendus mais aussi à initier la quête de nouvelles alternatives, telles que la migration clandestine.

---

[52] *Goffman, Erving. Asiles. Les Éditions de Minuit, 1968.*

[53] *Debuyst, Christian, Françoise Digneffe, et Alvaro P. Pires. Histoire des savoirs sur le crime et la peine. Vol. 2, Larcier, 1998.*

[54] *Sayad, Abdelmalek. **« Les trois “âges” de l'émigration algérienne en France »**. Actes de la recherche en sciences sociales, vol. 15, 1977, pp. 59-79.*

[55] جاب الله، سفيان. السياق الثوري الشارع والفعل الجماعي في تونس: تشكل معقد لتعبيرات سياسية من خلال إعادة استيعاب لأدوات احتجاج عبر قومية. الجامعة الأمريكية ببيروت، 2020

[56] *Jaballah, Sofiane. Young People, Violence, School Dropout and Art in Tunisian Working-Class Neighbourhoods. International Alert, 2022.*

Relations avec la police: La défiance mutuelle

Les jeunes des deux quartiers expriment également une relation tendue avec les forces de l'ordre. ***65,60%*** des jeunes de ***Cité Ennour et 92,62%*** de ceux du ***Kram Ouest*** décrivent leur relation avec la police comme "mauvaise", ce qui reflète une défiance vis-à-vis des institutions, exacerbant ainsi leur sentiment d'exclusion.

Cette perception négative, renforcée par des expériences de répression et de stigmatisation, accentue leur sentiment d'exclusion et d'isolement social.

Les observations ethnographiques dans ces deux communes renforcent le sentiment d'exclusion et de répression. À Cité Ennour, l'équipe de recherche a assisté à un incident révélateur. Une voiture de police est arrivée et, après avoir vérifié les papiers d'identité du chercheur, l'un des agents a interpellé un jeune homme qui l'accompagnait, habitant du quartier. Lorsque le jeune a demandé la raison de sa convocation au poste de police, l'agent lui a répondu manière menaçante :

“ Monte, ou tu auras vraiment commis un crime ”.

Cet échange met en lumière l'usage coercitif du pouvoir par la police, où la menace prime sur le dialogue.

Ces constats rejoignent ceux de l'étude menée par International Alert sur les jeunes des quartiers populaires tunisiens (Young people, violence, school dropout and art in Tunisian working-class neighbourhoods)[57], qui porte sur les quartiers de Ettadhamen, Fouchana, Sidi Hassine et Douar Hicher en 2023. L'étude souligne la violence institutionnelle subie par les jeunes dans ces zones marginalisées[58]. Ces jeunes perçoivent la police comme un outil de répression et de contrôle, plutôt qu'une force de protection. Cette perception est largement partagée dans les quartiers étudiés, où la police est souvent associée à des descentes musclées, des arrestations arbitraires, et des comportements intimidants[59].

L'approche de la police, perçue comme violente et discriminatoire, renforce la marginalisation des jeunes et les éloigne davantage des institutions publiques. Comme le montre l'étude de International Alert (2023), la police est vue comme un acteur central dans le processus de stigmatisation de ces jeunes, ce qui les pousse à adopter une posture de défiance et de résistance vis-à-vis de toute autorité étatique[60]. Cette dynamique se retrouve également à Kram Ouest et Cité Ennour, où les jeunes se sentent non seulement exclus des opportunités économiques et sociales, mais aussi ciblés et surveillés par les forces de l'ordre.

Sami (Cité Ennour-Sfax) décrit une réalité où les interactions des résidents avec la police sont caractérisées par des pratiques répressives, discriminatoires, et un sentiment omniprésent d'exclusion institutionnelle :

“ Parfois, la nuit, nous nous rassemblons dans le quartier, et les policiers nous font une descente, nous insultent et parfois, ils nous emmènent au poste de police sans que nous ayons commis quoi que ce soit ”.

L'analyse de cette relation tendue entre les jeunes et la police peut être éclairée par le concept de pouvoir disciplinaire de Michel Foucault. Selon Foucault, la police joue un rôle clé dans la gestion des populations marginalisées, en utilisant des techniques de surveillance et de contrôle pour réguler les comportements des groupes considérés comme "à risque"[61]. Dans les quartiers populaires tunisiens, la police est perçue comme une extension du pouvoir étatique, dont l'objectif est de maintenir l'ordre en exerçant une pression constante sur les populations marginalisées.

---

[57] *Jaballah, Sofiane. Young people, violence, school dropout and art in Tunisian working-class neighbourhoods. International Alert, 2019. https://www.international-alert.org/publications/young-people-violence-school-dropout-and-art-in-tunisian-working-class-neighbourhoods.*
[58] *Idem.*
[59] *Idem.*
[60] *Idem.*
[61] *Foucault, Michel. Surveiller et punir : Naissance de la prison. Paris : Gallimard, 1975.*

Cette forme de pouvoir disciplinaire est visible dans les quartiers de Cité Ennour et Kram Ouest, où les jeunes, déjà exclus des circuits économiques et sociaux formels, sont en plus confrontés à une répression policière quotidienne. Les arrestations arbitraires, le harcèlement et les violences policières contribuent à créer un environnement de méfiance et de peur, où les jeunes se sentent constamment surveillés et réprimés. Cette dynamique renforce leur exclusion et les maintient dans une posture de résistance vis-à-vis des institutions étatiques.

L'analyse des relations entre les jeunes des quartiers de Cité Ennour et Kram Ouest avec la police peut être éclairée aussi par les concepts de la sociologie de la police, notamment à travers les travaux mentionnés dans le dossier "Les analyses sociologiques des relations police-population"[62]. Ces jeunes, majoritairement en conflit avec les forces de l'ordre, perçoivent la police non pas comme une institution de protection, mais comme un acteur répressif qui renforce leur marginalisation et leur exclusion.

Culture policière et quartiers populaires

Selon les travaux sociologiques sur les relations police-population, la culture professionnelle des policiers influence fortement leurs interactions avec les jeunes. Les jeunes des quartiers populaires sont souvent perçus comme des éléments perturbateurs ou des suspects potentiels. Cette perception est renforcée par une forme de survalorisation du mandat répressif des policiers, qui considèrent leur rôle comme celui de maintenir l'ordre par la répression, plutôt que de protéger ou servir les populations marginalisées[63].

Selon les analyses de Dominique Monjardet et d'autres sociologues, cette approche répressive est alimentée par la culture policière, qui valorise l'autorité et la répression du crime, au détriment de la mission de service public[64]. Les policiers, en adoptant une posture autoritaire, contribuent à maintenir une frontière symbolique entre eux et les jeunes, accentuant ainsi la marginalisation sociale de ces derniers.

Les pratiques policières dans les quartiers comme Cité Ennour et Kram Ouest correspondent souvent à une logique de contrôle territorial, où l'objectif est de maintenir un ordre perçu comme fragile dans des zones socialement et économiquement marginalisées. Cela crée un climat de surveillance permanente pour les jeunes, qui, se sentant constamment observés et jugés, développent un sentiment d'exclusion encore plus prononcé.

Construction d'un territoire de défiance : un entre soi-contraint

Les policiers "produisent" leur territoire d'intervention en fonction de leurs perceptions et de leurs missions[65]. Dans les quartiers relégués comme Kram Ouest, les jeunes perçoivent la présence policière non comme une garantie de sécurité, mais comme une forme d'invasion. Ce sentiment est renforcé par des pratiques de contrôle répétitives, où les jeunes sont souvent arrêtés ou contrôlés de manière arbitraire. Ce territoire de défiance se construit ainsi autour d'une opposition constante entre les forces de l'ordre et les habitants, empêchant tout rapprochement ou coopération.

Ce phénomène peut être analysé à la lumière du concept de "l'entre-soi contraint" développé par Jacques Donzelot[66]. Selon Donzelot, les quartiers relégués sont des espaces où les jeunes sont enfermés dans une forme de ghetto social[67]. La présence policière, loin de représenter une protection, devient un élément qui renforce leur marginalisation. Les jeunes vivent dans un environnement où l'espace public est en fait perçu comme une zone de défi, et où l'intervention policière est vue comme une intrusion constante. Ce cadre contribue à la construction d'un territoire de défiance, un espace où l'opposition entre les jeunes et les forces de l'ordre est institutionnalisée.

[62] *Foucault, Michel. Surveiller et punir : Naissance de la prison. Paris : Gallimard, 1975.*
[63] *Idem.*
[64] *Jobard, Fabien, et Jacques de Maillard. Sociologie de la police : Politiques, organisations, réformes. Armand Colin, Collection U, 2015.*
[65] *Donzelot, op.cit.*
[66] *Idem.*
[67] *Idem.*

Ce "territoire de défiance" alimente ce que Donzelot appelle un entre-soi contraint, c'est-à-dire un espace où les jeunes, exclus du reste de la société, se retrouvent enfermés dans leur quartier sans perspectives réelles de mobilité sociale ou géographique[68]. Cet entre-soi est renforcé par le contrôle policier, qui les maintient dans une logique de relégation, sans possibilité d'évasion ou de réintégration dans le tissu social plus large.

Dans ces quartiers relégués, les jeunes et la police coexistent dans une dynamique de défiance mutuelle. Ce phénomène, où les policiers produisent leur territoire par des pratiques de contrôle et de surveillance, exacerbe le sentiment d'exclusion des jeunes, contribuant à renforcer leur marginalisation.

Les données recueillies à travers notre enquête mixte sur les jeunes de Kram Ouest à Tunis et de Cité Ennour à Sfax révèlent une forme d'exclusion profondément ancrée dans les dynamiques socio-économiques et politiques de la Tunisie post-révolutionnaire. L'exclusion que vivent ces jeunes, que nous avons qualifiés de "néo-exclus", est le produit d'une marginalisation à plusieurs niveaux, renforcée par des politiques publiques de relégation urbaine. Ces jeunes, contraints de vivre dans un entre-soi contraint, se retrouvent privés des droits fondamentaux comme l'emploi, la santé et le logement, ce qui les empêche d'accéder à une véritable citoyenneté urbaine.

Ce phénomène d'exclusion s'accompagne d'une entrée retardée dans l'âge adulte, où les jeunes peinent à franchir les étapes traditionnelles de l'indépendance personnelle, économique et matrimoniale. Cette réalité, exacerbée par le chômage élevé et la précarité des emplois, témoigne d'une incapacité à intégrer ces jeunes dans le tissu économique et social. La vitesse de la relégation urbaine, comme le montre notre analyse, piège ces jeunes dans des espaces urbains marginalisés, les coupant des réseaux sociaux et économiques nécessaires à leur émancipation.

[68] *Idem.*

En conclusion,

Les néo-exclus des quartiers de Kram Ouest et de Cité Ennour illustrent une nouvelle forme de jeunesse marginalisée en Tunisie. Ce constat appelle à une révision des politiques publiques pour éviter que cette génération ne reste piégée dans un cycle d'exclusion durable. Redonner à ces jeunes l'accès à leurs droits urbains, économiques et sociaux est un impératif pour éviter que cette relégation ne devienne une fatalité générationnelle.

L'analyse des données recueillies dans les quartiers de Cité Ennour et Kram Ouest dévoile une réalité troublante : de jeunes adultes profondément affectés par des taux de chômage élevés, une éducation insuffisante, et des perspectives matrimoniales limitées, phénomènes qui contribuent ensemble à une entrée retardée dans l'âge adulte. Ces résultats quantitatifs, ancrés dans des dynamiques complexes de précarité de l'emploi et de faibles niveaux d'éducation, montrent comment ces jeunes sont coincés dans un cycle de dépendance économique prolongée qui retarde non seulement leur indépendance financière mais également leur capacité à former un foyer.

Le chômage chez ces jeunes est répandu. En parallèle, le célibat prédominant parmi ces jeunes reflète leurs luttes économiques et leur incapacité à atteindre des jalons importants de l'âge adulte. Ce retard dans la formation de foyers, couplé à une dépendance continue vis-à-vis de leurs familles, empêche ces jeunes de s'engager pleinement dans la société, les enfermant dans une position de vulnérabilité économique et sociale persistante.

Ces facteurs, exacerbés par des politiques publiques insuffisantes pour contrer la relégation urbaine et améliorer l'intégration économique et sociale, nécessitent une attention urgente. Les politiques doivent être réorientées pour offrir à ces jeunes les outils nécessaires pour surmonter ces obstacles, garantissant ainsi une meilleure intégration dans la vie économique et sociale et empêchant une marginalisation prolongée. Sans changements significatifs, cette génération de "néo-exclus" risque de rester en marge, avec peu d'espoir de progression vers une vie adulte pleinement réalisée.

Chapitre 3 :
Nouvelle classe sociale : Les néo-exclus – ces jeunes en quête d'adulttéité, mais freinés par la précarité !

À titre d'objectivation sociologique, et en se basant sur les résultats de l'enquête quantitative réalisée à Kram-Ouest et Hay Ennour à Sfax, nous allons analyser la stratification sociale observée à travers l'étude des revenus des familles des jeunes interviewés. Ainsi, à travers un va-et-vient entre les données empiriques collectées et les théories sur les classes sociales, nous avons identifié cinq classes sociales auxquelles appartiennent ces jeunes. Une grande partie d'entre eux se trouve également dans une nouvelle "classe sociale", celle des "néo-exclus", marquée par la précarité et l'incertitude face à l'entrée dans l'âge adulte, une classe qui reflète les dynamiques socio-économiques complexes observés dans les quartiers étudiés.

1. Classes sociales au Kram Ouest et Cité Ennour : La précarité, boussole des réalités de ces quartiers

L'étude des jeunes interrogés dans les quartiers populaires de Cité Ennour à Sfax et Kram-Ouest à Tunis met en lumière la stratification sociale de leurs familles et l'impact de cette situation sur leur exclusion sociale. Ces jeunes, souvent issus de familles appartenant à des classes sociales précaires, sont confrontés à des réalités économiques difficiles qui influencent leur trajectoire vers l'âge adulte.

a. Précariat (Revenus familiaux mensuels inférieurs à 500 DT)

La catégorie du précariat, définie par Guy Standing, désigne un groupe marqué par l'instabilité économique, souvent sans emploi stable ni protection sociale[69]. Dans notre enquête quantitative, environ ***4,20 %*** des familles des jeunes enquêtés appartiennent à cette catégorie. Les jeunes de cette classe sont souvent les fils des travailleurs précaires ou chômeurs, dépendant d'activités informelles ou de faibles soutiens publics. Selon Standing[70], le précariat est un groupe émergent dans les sociétés mondiales, fragilisé par l'absence de sécurité dans l'emploi, les conditions de travail précaires, et le manque de protection sociale[71]. Cette condition est exacerbée par les inégalités structurelles, notamment dans des pays comme la Tunisie où le marché de l'emploi est fortement segmenté entre formel et informel. Le précariat illustre également un accès limité au capital économique et social, entravant la mobilité ascendante[72].

Selon la Carte de la pauvreté en Tunisie, bien que les seuils de pauvreté soient généralement plus élevés dans les zones urbaines par rapport aux zones rurales (en raison du coût de la vie), un revenu familial mensuel de moins de 500 DT reste en dessous du seuil de pauvreté pour les grandes villes (où le seuil annuel de pauvreté est de 1 878 DT par personne, soit environ 156 DT par mois et par personne)[73]. Ainsi, pour une famille de plusieurs membres, un revenu inférieur à 500 DT placerait cette famille bien en dessous de la ligne de pauvreté, ce qui correspond aux caractéristiques que nous avons mentionnées pour la catégorie du précariat. Les zones urbaines, bien qu'offrant plus d'opportunités économiques, présentent aussi des coûts de vie plus élevée, ce qui aggrave la situation des familles précaires vivant avec de tels revenus.

b. Classes populaires (revenus mensuels inférieurs à 1000 DT)

Les classes populaires, avec un revenu situé entre 500 et 999 DT, représentent la majorité des familles des jeunes des deux quartiers (44,80 %). Ces jeunes sont souvent les fils des ouvriers ou employés avec des salaires modestes. Cette catégorie comprend une proportion plus élevée de femmes, surtout au Kram Ouest, où 50 % des jeunes femmes enquêtées appartiennent à cette classe.
Selon Chauvel, les classes populaires sont les plus touchées par la précarisation et les inégalités sociales[74]. Leur faible revenu les rend vulnérables aux fluctuations économiques[75]. Dans le contexte tunisien, cette catégorie est fortement associée à la dépendance aux emplois sous-qualifiés et à la marginalisation économique, renforçant les inégalités structurelles. Les femmes, en particulier, souffrent de la segmentation du marché du travail, ce qui les maintient dans des emplois peu rémunérateurs.

[69] *Standing, Guy. The Precariat: The New Dangerous Class. Bloomsbury Academic, 2012.*
[70] *Idem.*
[71] *Idem.*
[72] *Idem.*
[73] *Institut National de la Statistique (INS) et Banque Mondiale. Carte de la pauvreté en Tunisie. Septembre 2020.*
[74] *Chauvel, Louis. Les Classes Moyennes à la Dérive. Seuil, 2001.*
[75] *Idem.*

Les classes populaires avec des revenus mensuels situés entre 500 et 999 DT sont dans une situation de vulnérabilité économique selon les critères de la Carte de la pauvreté en Tunisie. Bien que cette catégorie ne soit pas automatiquement considérée comme pauvre, elle est proche du seuil de pauvreté, en particulier dans les zones urbaines où les coûts de la vie sont plus élevés.

Selon la carte de la pauvreté en Tunisie, les seuils de pauvreté annuels dans les grandes villes se situent autour de 1 878 DT par personne, ce qui correspond à environ 156 DT par mois et par personne[76]. Si une famille avec plusieurs membres vit avec un revenu mensuel familial de 500 à 999 DT, cela peut potentiellement les placer juste au-dessus ou en dessous du seuil de pauvreté, en fonction de la taille de la famille et de leurs dépenses[77]. Cette catégorie est particulièrement vulnérable aux fluctuations économiques et aux emplois sous-qualifiés, ce qui renforce les inégalités structurelles, notamment chez les femmes, qui sont souvent maintenues dans des emplois peu rémunérateurs.

Ainsi, ces familles peuvent ne pas être techniquement sous le seuil de pauvreté, mais elles restent dans une zone à haut risque de précarité, particulièrement en cas de chocs économiques ou d'instabilité de l'emploi.

c. Classes moyennes inférieures (revenus familiaux mensuels de 1000 DT à 1499 DT)

Les classes moyennes inférieures représentent une proportion significative dans cette étude, soit 35,80 % de la population. Cette catégorie se caractérise par des revenus suffisants pour assurer une relative sécurité économique, bien qu'ils restent exposés aux chocs économiques. Les femmes de Cité Ennour sont légèrement plus représentées dans cette catégorie.

D'après Louis Chauvel, les classes moyennes inférieures sont souvent décrites comme un groupe en tension, coincé entre les aspirations à la mobilité sociale et la peur du déclassement[78]. Leur situation économique stable mais fragile les rend particulièrement sensibles aux crises économiques et aux politiques d'austérité[79]. Dans ce contexte, leur capital économique est limité, et le manque d'accès à des ressources culturelles et sociales renforce cette vulnérabilité[80]. Chauvel insiste sur l'idée que les classes moyennes inférieures jouent un rôle important dans la structure sociale, mais leur position est de plus en plus précaire, notamment face à la montée des inégalités dans les sociétés contemporaines[81].

d. Classe moyenne (revenus familiaux mensuels de 1500 DT à 1999 DT)

La classe moyenne, qui représente 7,40 % de la population totale, montre une surreprésentation masculine, surtout à Cité Ennour. Ces familles bénéficient d'une stabilité économique modérée, bien qu'elles restent vulnérables à des fluctuations externes, comme les crises économiques ou l'inflation. Chauvel note que les classes moyennes dans les pays en développement, comme la Tunisie, sont sujettes à des risques de déclassement social[82]. Elles sont souvent incapables de maintenir leur niveau de vie en raison des crises économiques récurrentes. De son côté, Baccar Gherib critique l'homogénéisation politique des classes moyennes en Tunisie, affirmant qu'elles sont en réalité un groupe hétérogène[83]. Définies par des critères économiques (revenu, propriété) et leur place dans le système de production, les classes moyennes se situent entre les classes populaires et dirigeantes[84]. Cependant, elles sont en proie à des mutations et pressions économiques qui les rendent fragiles et instables. Gherib

[76] *Institut National de la Statistique (INS) et Banque Mondiale. Carte de la pauvreté en Tunisie. Septembre 2020.*
[77] *Idem.*
[78] *Chauvel, op.cit.*
[79] *Idem.*
[80] *Idem.*
[81] *Idem.*
[82] *Chauvel, Louis. Le Destin des Générations : Structure Sociale et Cohortes en France au XXe Siècle. PUF, 2006.*
[83] *Baccar Gherib, «Les classes moyennes tunisiennes entre mythe et réalité. Éléments pour une mise en perspective historique», L'Année du Maghreb, VII | 2011, 419-435.*
[84] *Idem.*

souligne la nécessité d'une définition plus rigoureuse et ancrée dans les réalités économiques et sociales du pays[85].

d. Classes moyennes supérieures (revenus familiaux mensuels de 2000 DT et plus)

La classe moyenne supérieure, représentant 7,80 % de la population, montre une forte asymétrie de genre, avec une domination masculine. Au Kram Ouest, 16,39 % des hommes sont dans cette catégorie contre 5,47 % des femmes. À Cité Ennour, la disparité est encore plus marquée avec 8 % des hommes et seulement 1,60 % des femmes.
Les travaux de Baccar Gherib mettent en lumière les disparités régionales et de genre dans l'accès à cette classe sociale en Tunisie[86].

L'analyse des classes sociales dans les quartiers populaires de Cité Ennour et Le Kram Ouest révèle une stratification complexe liée aux inégalités socio-économiques, de genre, et d'âge, mais aussi à la situation socio-professionnelle et à l'habitat. Cette situation découle des conditions économiques et urbaines difficiles, contribuant à l'émergence d'une nouvelle classe sociale : celle des jeunes précaires, souvent célibataires, marginalisés et spatialement exclus.

Cette classe sociale est issue principalement des catégories de précariat (4,20 %), des classes populaires ((44,80 %)) et des classes moyennes inférieures(35,80 %). Elle se caractérise par une instabilité économique et sociale continue. La définition sociologique d'une classe sociale, telle que proposée par Pierre Bourdieu, repose sur l'idée que les classes ne se distinguent pas uniquement par des critères économiques, mais aussi par le capital culturel et le capital social que les individus accumulent[87]. Ces capitaux influencent leur mode de vie, leurs pratiques et leur position dans la société.

Dans ce contexte, les jeunes précaires de ces quartiers, en raison de l'entrée retardée dans l'âge adulte, du travail et de l'habitat précaire, ainsi que de la dépendance familiale, forment une classe sociale à part entière. Leur précarité est exacerbée par des dynamiques d'exclusion urbaine, les empêchant de se conformer aux critères de l'âge adulte. Ils sont également émotionnellement fragilisés, ce qui les distingue non seulement économiquement, socialement et culturellement, mais aussi affectivement.
Ici, nous rejoignons la théorie de Frédéric Lordon sur les classes définies par les affects partagés[88]. Dans ce cas, les affects du mépris (Hogra), de l'exclusion, et de la non-reconnaissance par l'État marquent cette classe de jeunes. Ces affects, combinés à l'injustice ressentie et au décalage entre leurs ambitions et leur réalité socio-économique, façonnent une classe sociale distincte, qui partage non seulement les mêmes conditions de vie, mais aussi les mêmes ressentis et émotions.

Cette nouvelle classe ne se définit pas seulement par le capital économique, culturel et social, mais également par des variables telles que l'âge, le lieu d'habitat et les affects générés par ces facteurs. Il s'agit d'une classe jeune, en quête d'adultéité, avec des ambitions souvent en décalage par rapport à leur position socio-économique. Ces jeunes veulent être reconnus par un État qui, par ses politiques, les a marginalisés. La question reste ouverte : peut-on devenir adulte en Tunisie aujourd'hui tout en appartenant à des classes moyennes inférieures ou précaires, habitant dans des quartiers relégués, en situation de précarité ou de chômage, et vivant le célibat faute de moyens pour se marier ?

[85] *Idem.*
[86] *Idem.*
[87] *Bourdieu, Pierre. La distinction: critique sociale du jugement. Éditions de Minuit, 1979.*
[88] *Lordon, Frédéric. La société des affects : Pour un structuralisme des passions. Éditions du Seuil, coll. Points/Essais, 2013.*

Chapitre 4 :
Panne de l'ascenseur social formel : Les jeunes explorent des voies informelles

Dans le cadre de notre étude sur les jeunes et les circuits formels et informels de migration en Tunisie, nous explorons les dynamiques sous-jacentes qui poussent les jeunes, particulièrement ceux issus de milieux défavorisés, vers la migration. La difficulté d'accéder à des voies légales de migration, exacerbée par des taux de refus de visa en augmentation et par des barrières socio-économiques, pousse de nombreux jeunes Tunisiens à envisager des alternatives informelles. Nos résultats quantitatifs, issus des quartiers de Cité Ennour et Le Kram Ouest, mettent en lumière des différences marquées dans la préparation aux démarches de migration régulière entre les genres, tout en révélant une forte inclination pour la migration clandestine, particulièrement chez les hommes. Cette étude vise à contextualiser ces tendances à l'intérieur des structures socio-économiques et légales actuelles qui influencent les décisions migratoires des jeunes Tunisiens.

1. Jeunes et circuits formels et informels de migration :

Actuellement, les Tunisiens dépourvus de ressources culturelles, relationnelles et économiques, incapables de mener une vie digne dans leur pays, risquent de se voir refuser tout voyage, qu'il soit légal (refus de visas) ou illégal (interdiction d'immigrer informellement), sans qu'aucune alternative ne leur soit offerte[89]. Les taux de refus émis par les consulats européens connaissent une hausse continue : en moyenne, le taux de refus était de seulement 12,04 % en 2012, mais il atteint 24,3 % en 2019[90].

a. Circuits formels ?

Notre enquête quantitative révèle une différence marquée dans la préparation de dossiers de migration régulière entre les jeunes hommes et l'ensemble de la population dans les quartiers de Cité Ennour et du Kram Ouest. À ***Cité Ennour***, bien que ***48 %*** des jeunes soient engagés dans cette démarche, seuls ***12 %*** des hommes préparent un dossier. Au ***Kram Ouest***, ***39,84 %*** des jeunes préparent un dossier de migration régulière, mais le taux chute à ***18,03 %*** pour les hommes. Cela met en évidence une dynamique de mobilité beaucoup plus faible chez les hommes.

Il est important de situer nos résultats dans un contexte plus large en les comparant avec ceux d'une étude récente du 'Baromètre arabe', intitulée « L'opinion publique à l'égard de l'immigration au Moyen-Orient et en Afrique du Nord », publiée en août 2024[91]. Cette étude apporte un éclairage supplémentaire sur les dynamiques migratoires en Tunisie, un sujet qui se révèle être étroitement lié à notre propre recherche.
Les données du Baromètre arabe montrent une augmentation significative du pourcentage de Tunisiens souhaitant émigrer au fil des ans. En 2011, seulement environ 22 % de la population envisageait de quitter le pays. Ce pourcentage a régulièrement augmenté pour atteindre près de 46 % lors du cycle de 2024[92]. Ce phénomène est particulièrement prononcé chez les jeunes : 71 % des Tunisiens âgés de 18 à 29 ans expriment aujourd'hui leur désir de partir, ce qui souligne une aspiration à l'émigration beaucoup plus forte parmi les jeunes générations par rapport aux générations plus âgées. Samir, jeune résident de la zone du Kram Ouest, déclare :

" Ce pays ne respecte pas ses jeunes. Nombreux sont ceux qui, bien qu'étant diplômés et dotés de compétences, se retrouvent à exercer des métiers dans la construction ou à faire des livraisons de repas, sans aucune perspective d'avenir. Comment convaincre quelqu'un dans une telle situation de rester en Tunisie ? ".

Cette situation reflète un sentiment d'injustice et d'abandon ressenti par une grande partie de la jeunesse tunisienne, en particulier dans les zones marginalisées. Les institutions, censées soutenir et promouvoir les jeunes diplômés, semblent incapables de répondre à leurs attentes en matière d'emploi, ce qui crée un décalage entre les promesses d'éducation et les réalités du marché du travail. Ce manque de perspectives professionnelles alimente un climat de désillusion où l'investissement dans l'éducation n'est pas récompensé par des opportunités concrètes. Les jeunes se sentent ainsi trahis par un système qui ne leur permet pas d'accéder à une stabilité socio-économique.

---

[89] *Jaballah, Sofiane. De la rue à la mer, les nouvelles politiques de l'informel en Tunisie. Forum Tunisien des droites Économiques et Sociaux, Tunis, 2024.*

[90] *Julia Teradot, "Visa Schengen, voyage au bout de l'humiliation", REPORTAGE Inkyfada, publié/mise á jour le 22 juin 2023. URL: https://inkyfada.com/fr/2023/06/22/visa-voyage-humiliation-tls- tunisie/#:~:text=En%20Tunisie%2C%20les%20demandes%20de,24%2C3%25%2 0en%202019.*

[91] *Arab Barometer. L'opinion publique vis-à-vis de la migration au Moyen-Orient et en Afrique du Nord. Université de Princeton, août 2024, p. 3.*

[92] *Idem.*

La question posée par Samir, « Comment convaincre quelqu'un de rester en Tunisie ? », souligne la tentation croissante d'émigrer. Ce phénomène traduit une fuite des talents, où les jeunes, qualifiés et ambitieux, cherchent à quitter le pays pour des horizons où leurs compétences seront mieux valorisées. L'incapacité du pays à retenir ses talents n'est pas seulement un problème économique, mais aussi un échec à offrir une vision d'avenir. Ce désir d'émigration devient un réflexe face à une situation où les opportunités semblent bloquées, aggravant le phénomène de fuite des cerveaux, qui affaiblit davantage le développement économique et social du pays.
De plus, même les autres jeunes, principalement issus des quartiers populaires, partagent ce désir de quitter la Tunisie. Dans ces zones, les opportunités professionnelles sont encore plus limitées, ne se résumant souvent qu'à des travaux précaires et mal rémunérés. Ces emplois, n'offrant ni sécurité ni progression, laissent peu de place à l'espoir d'un avenir meilleur. Ce constat renforce l'idée que l'émigration devient, pour beaucoup, la seule option viable pour échapper à la précarité et aux conditions difficiles qu'ils subissent au quotidien.

b. Circuits informels ?

Les résultats de notre enquête quantitative dans les quartiers de Cité Ennour et Le Kram Ouest, portant sur la question de la migration informelle, révèlent des différences significatives tant au niveau des quartiers qu'entre les genres. Globalement, une plus grande proportion d'hommes que de femmes ont envisagé la migration clandestine dans les deux quartiers étudiés.

À Cité Ennour, 79,20 % des femmes et 51,20 % des hommes n'ont pas envisagé la migration clandestine, alors que 20,80 % des femmes et 48,80 % des hommes y ont pensé. Au Le Kram Ouest, les chiffres montrent une tendance similaire mais plus marquée, avec 84,38 % des femmes et 37,70 % des hommes qui n'ont pas envisagé de migrer clandestinement, tandis que 15,63 % des femmes et 62,30 % des hommes ont exprimé cette pensée.

Ces résultats mettent en évidence une nette distinction entre les hommes et les femmes dans les deux quartiers, les hommes étant beaucoup plus susceptibles d'envisager la migration clandestine. Cette tendance est particulièrement visible à Le Kram Ouest, où plus de 60 % des hommes ont pensé à cette option, contre moins de 20 % des femmes dans les deux quartiers.

L'enquête quantitative a révélé des dynamiques contrastées entre les circuits formels et informels de la migration dans les quartiers de Cité Ennour et Le Kram Ouest, avec des différences notables selon les genres. Concernant les circuits formels, il apparaît que bien que 48 % des jeunes à Cité Ennour et 39,84 % au Kram Ouest soient engagés dans la préparation d'un dossier de migration régulière, le taux de préparation chez les hommes reste relativement bas : 12 % à Cité Ennour et 18,03 % à Kram Ouest. Cela suggère une mobilité formelle beaucoup plus faible chez les hommes, malgré leur forte implication dans le désir migratoire au niveau général.

À l'inverse, les circuits informels de migration montrent une dynamique différente. Dans les deux quartiers, une plus grande proportion d'hommes que de femmes ont envisagé la migration clandestine, surtout au Kram Ouest, où plus de 60 % des hommes ont exprimé cette idée, contre moins de 20 % des femmes dans les deux quartiers. Ce contraste entre les deux types de circuits met en lumière un écart entre l'engagement dans les procédures régulières de migration et la tentation de recourir à des moyens informels, particulièrement chez les hommes.

1. La tentation "informelle" :

Les résultats de l'enquête quantitative révèlent des variations significatives dans les causes de la migration informelle entre les jeunes hommes et femmes de Cité Ennour et le Kram Ouest. Les motivations, bien que globalement centrées sur des facteurs économiques, varient en fonction du genre et du lieu de résidence.

Il est particulièrement notable que les hommes manifestent une propension plus marquée à entreprendre des démarches pour une migration clandestine. Parmi ces hommes, 42,31% attribuent leur motivation à l'amélioration des conditions de vie familiales, 26,92% au chômage, et 11,54% à la pauvreté. De plus, 19,23% expriment le désir de vivre à l'étranger, ce qui reflète une volonté de fuir des conditions locales précaires en quête de meilleures opportunités.

En contraste, parmi les femmes de Cité Ennour, seul un cas de tentative de migration clandestine a été documenté. Cette femme était motivée de manière équilibrée par la pauvreté, le chômage et l'amélioration des conditions de vie familiale. Il est important de noter qu'aucun cas de tentative de migration clandestine n'a été rapporté parmi les femmes du Kram Ouest.

En revanche, les hommes montrent une prédominance de l'amélioration de la situation familiale (38,89%), suivie par le chômage (25,93%) et la pauvreté (22,22%). Ces résultats soulignent la pression économique à laquelle ces hommes font face, les poussant à chercher des solutions pour améliorer les conditions de vie de leur famille. Un petit pourcentage (9,26%) évoque également le rêve de vivre à l'étranger comme motivation. De plus, 3,70% des hommes à Le Kram Ouest mentionnent un conflit avec la police comme une cause de leur migration, un facteur absent dans les réponses des autres groupes.

L'émigration clandestine est souvent perçue comme l'unique alternative pour un avenir meilleur, ou tout au moins différent, particulièrement quand les opportunités locales paraissent limitées ou désespérées. Amir (Kram-ouest-Tunis), lors d'un entretien dans le cadre de l'enquête qualitative, exprime ce profond désarroi en affirmant :

“ De nombreux jeunes envisagent l'émigration clandestine non pas parce qu'ils n'aiment pas la Tunisie, mais parce qu'ils préfèrent endurer des épreuves à l'étranger plutôt que de souffrir ici, chez eux ”.

Ce témoignage met en lumière l'ampleur du désespoir ressenti par certains jeunes, les conduisant à rechercher des solutions extrêmes, quitte à risquer leur vie ou leur sécurité, dans l'espoir de trouver un soulagement à leur souffrance quotidienne.

Globalement, les motivations principales derrière la migration clandestine dans ces quartiers sont fortement liées aux difficultés économiques, en particulier l'amélioration de la situation familiale, le chômage, et la pauvreté. Le cas de Le Kram Ouest montre également l'importance du contexte local dans les décisions de migration, avec des hommes plus enclins à migrer pour des raisons familiales, tandis que les femmes sont nettement moins représentées dans ce processus.

Para-légalisme vs le légal perçu comme illégitime :

Le concept de "para-légalisme" tel que discuté par Éric Darras explore comment certains individus, notamment issus des classes populaires, s'engagent dans des pratiques juridiques autodidactes pour manipuler ou contourner la loi de manière à défendre ce que Darras appelle leurs "petites libertés"[93]. Cette approche met en lumière une forme de résistance quotidienne à la domination légale-rationnelle, impliquant une connaissance pratique du droit qui est utilisée pour transgresser les normes établies de manière stratégique et parfois subversive[94].

Le para-légalisme, dans ce contexte, n'est pas seulement une façon de dévier de la loi, mais aussi un moyen d'affirmer une forme d'autonomie face à des structures de pouvoir perçues comme oppressives[95]. Cela peut inclure des actions comme ajuster les règles à son avantage, déjouer les restrictions de manière créative, ou utiliser le droit de manière tactique pour contester ou saper l'autorité officielle[96].

[93] *Darras, Éric. "Avec et contre le droit, tout contre. Stratégies para-politiques de transgressions du droit en milieu populaire pour défendre ses 'petites libertés'." Droit et Société, no. 114-115, 2023, pp. 414-427.*
[94] *Idem.*
[95] *Idem.*
[96] *Idem.*

Selon notre recherche empirique, les jeunes enquêtés se heurtent à une quasi-impossibilité d'obtenir un visa, ce qui les décourage de recourir aux circuits formels. Leur relation conflictuelle avec les forces de l'ordre, amplifiée par la culture "A.C.A.B." et la glorification de la migration clandestine dans la musique Mezwed et Rap, renforce ce désengagement. La transgression des normes et des lois devient alors une quête de reconnaissance et de droits, tout en incarnant une forme de masculinité "résistante", qui défie les contraintes sociales et institutionnelles auxquelles ils font face.
Le rap, en tant qu'expression artistique, s'impose comme un mécanisme de défense essentiel pour les jeunes issus de quartiers défavorisés, leur offrant une plateforme pour exprimer leurs frustrations et aspirations.

Un jeune interviewé dans le cadre de l'enquête qualitative illustre cette réalité avec conviction, déclarant :

“ La voix de notre jeunesse aujourd'hui ne résonne que par l'intermédiaire des paroles de rap. Ce sont elles qui articulent nos tribulations et esquissent les voies d'amélioration de notre condition “.

Cette assertion met en lumière la connexion profonde entre le rap et les expériences vécues par ces jeunes, élevant ce genre musical au rang de canal significatif pour la communication sociale et la contestation de la réalité oppressive.

Le rap ne sert pas uniquement à exprimer un sentiment d'isolement et de désillusion ; il agit également comme un levier de mobilisation et de sensibilisation, permettant aux jeunes de formuler leurs récriminations face aux injustices sociales et économiques tout en consolidant une identité collective. À travers ses rythmes et ses rimes, le rap crée un espace où les récits individuels de résistance se transforment en appels à l'action, exerçant ainsi une influence sur d'autres jeunes. Par ce moyen, ils parviennent à contextualiser leur vécu dans une sphère plus vaste, aspirant non seulement à être entendus mais aussi à initier la quête de nouvelles alternatives, telles que la migration clandestine.

Ces jeunes développent des stratégies de transgression des lois, notamment face à l'impossibilité d'accéder aux circuits formels de migration. Ces jeunes se trouvent exclus par des barrières institutionnelles, telles que l'accès difficile aux visas, ce qui les pousse à recourir à des méthodes illégales, à la recherche de reconnaissance et de droits.

Ces jeunes perçoivent les institutions comme étant arbitraires et inaccessibles. Leur relation avec les forces de l'ordre, teintée par la culture "A.C.A.B." (qui exprime une défiance vis-à-vis de la police), montre un rejet global des normes institutionnelles qui semblent être conçues pour les marginaliser davantage. Ils ne voient pas le respect des lois comme une voie de réussite ou de protection, mais plutôt comme un obstacle à leur émancipation. Cela rappelle le concept de "paralégalisme" discuté par Darras[97], où la loi est vue non pas comme un cadre protecteur, mais comme un mécanisme de domination.

La glorification de la migration clandestine à travers des formes d'expression culturelle comme la musique Mezwed et le Rap agit comme une contre-culture face à cette marginalisation[98]. Darras souligne que ces transgressions représentent un moyen pour les classes populaires de réaffirmer leur liberté et de résister à l'ordre institutionnel qui les opprime[99].

D'un autre côté, les jeunes confrontés à l'impossibilité d'obtenir un visa se trouvent dans une situation de mépris institutionnel, selon Honneth, où leurs droits et leur valeur sociale sont niés[100]. La migration clandestine devient alors une quête de reconnaissance, un moyen d'affirmer leur dignité face à des systèmes perçus comme injustes. Dans cette dynamique, les

[97] *Idem.*
[98] *Idem.*
[99] *Idem.*
[100] *Honneth, Axel. La lutte pour la reconnaissance : Grammaire morale des conflits sociaux. Paris, Éditions du Cerf, 2000.*

jeunes hommes, en particulier, adoptent une masculinité résistante, cherchant à prouver leur valeur à travers la transgression des normes. Comme l'explique Becker[101], cette transgression n'est pas simplement un acte illégal, mais une revendication identitaire et sociale.
La masculinité résistante que manifestent ces jeunes peut être analysée à travers le concept de masculinité subordonnée et complice, qui s'oppose à la masculinité hégémonique dominante dans l'approche de Connell[102]. Dans ce contexte, les jeunes hommes, en transgressant les normes et les lois via la migration clandestine, défient l'autorité et le système, essentiellement la police, voire les hommes de la police, affirmant ainsi une résistance aux structures de pouvoir. Ils utilisent cette transgression pour revendiquer leur dignité et s'affirmer en tant qu'hommes, malgré leur marginalisation socio-économique. Par ailleurs, sous l'influence des normes patriarcales, ces jeunes se voient souvent contraints par des responsabilités familiales qui les poussent davantage vers les circuits informels, perçus comme plus accessibles et efficaces.

Le capital de la masculinité : le seul capital disponible !

Notre enquête ethnographique réalisée dans les deux quartiers populaires, en se focalisant sur les jeunes les plus précaires – notamment les décrocheurs, chômeurs et parfois délinquants – a révélé une nouvelle dimension de la masculinité, en lien direct avec l'État et ses institutions, dans des espaces urbains relégués. En utilisant à la fois l'observation participante et non-participante ainsi que des entretiens individuels, nous avons découvert que ces quartiers sont fondés sur l'exclusion économique et sociale, renforcée par une stigmatisation institutionnalisée et une gestion répressive des comportements des jeunes, qu'il s'agisse de graffitis, de mouvements ultras, de manifestations, ou encore de l'adaptation à cette réalité par la violence, la délinquance et d'autres formes de criminalité.

Aymen, jeune interviewé a déclaré :

“ La pression et la frustration constantes vécues par les résidents des quartiers populaires augmentent le niveau de violence dans leurs interactions avec autrui ”.

Cette observation souligne comment l'agressivité peut souvent servir d'exutoire face à l'oppression perçue, devenant ainsi un mécanisme de défense pour gérer le stress quotidien. Ainsi, la violence n'est pas seulement un symptôme de la détresse communautaire, mais également une réaction à la pression sociale et économique continue que subissent ces individus.

Ces jeunes décrivent un environnement où la loi du plus fort règne, où l'intégrité physique et le respect se gagnent par la violence. Cette violence, à la fois outil de protection et de reconnaissance, est devenue une performance de la masculinité dans un cadre social et culturel marqué par la précarité. Ainsi, dans une situation où la majorité des jeunes hommes partagent des conditions socio-économiques fragiles, la distinction de classe ne repose plus sur des capitaux économiques ou culturels, mais sur un capital rarement exploré dans les sciences sociales : le ***capital de la masculinité***, qui s'exprime par le corps et la performance de la violence.

Notre enquête, croisant les observations empiriques et les approches théoriques, notamment celle de Connell sur les masculinités[103], nous a permis d'établir une hiérarchie des masculinités dans ces quartiers populaires :

[101] *Becker, Howard S. Outsiders: Études de sociologie de la déviance. Paris, Métailié, 1985.*
[102] *Connell, Raewyn. Masculinités : Enjeux sociaux de l'hégémonie. Édition établie par Meoïn Hagège et Arthur Vuattoux, Éditions Amsterdam, 2014.*
[103] *Idem.*

• Masculinité dominante :
Le policier, qui peut aussi être un habitant du quartier ou d'un autre quartier populaire, est un jeune homme en uniforme, armé et protégé par la loi et son institution. Il appartient à la classe moyenne grâce à son salaire et exerce une violence perçue comme légitime, qu'elle soit légale ou illégale.

• Masculinité délinquante :
Le jeune homme fort, évoluant dans l'illégalité, utilise son corps et ses armes blanches pour rivaliser avec la violence policière, dominant ainsi ses pairs afin d'obtenir respect et gains matériels. Il n'est dominé que par la police.

• Masculinité à l'abri :
Ce jeune homme, sans être dans la délinquance, évite les problèmes et la transgression des normes. Il se fait respecter grâce à sa force physique ou son charisme, mais surtout grâce à son capital relationnel, basé sur les hommes de sa famille et ses amis, qui le protègent des violences des délinquants et de la police.

• Masculinité soumise :
Les jeunes hommes plus faibles, physiquement et relationnellement, souvent victimes de violence, incapables de se défendre, acceptent leur position subordonnée, résignés à leur vulnérabilité.

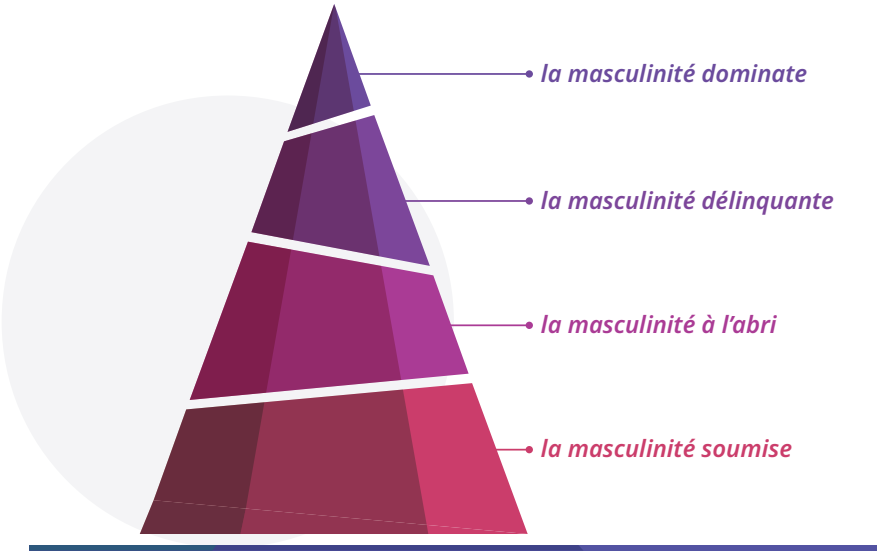

Cette hiérarchie montre comment la capacité à pratiquer, supporter ou éviter la violence devient un facteur de distinction, remplaçant les critères de classe sociale ou de capital économique/culturel. Cela explique également pourquoi certaines masculinités sous la domination policière défient l'autorité pour affirmer leur mode de vie déviant, que ce soit par l'économie informelle ou même illicite, ou par le choix de l'émigration clandestine.

La migration, qu'elle soit envisagée par des voies formelles ou informelles, représente une réponse complexe aux limitations socio-économiques et culturelles que rencontrent les jeunes en Tunisie. Les obstacles à l'émigration légale, tels que le refus de visas, couplés à une augmentation du désir de migration parmi les jeunes, mettent en évidence une crise de mobilité qui affecte principalement cette tranche d'âge. Les hommes, notamment, montrent une prédisposition plus marquée à envisager des voies informelles, illustrant une dynamique de mobilité qui transcende les circuits légaux et souligne la nécessité d'une réforme migratoire inclusive.

Il est essentiel de repenser les stratégies de migration pour qu'elles soient plus justes et accessibles, permettant ainsi aux jeunes de ces quartiers de trouver des voies légales vers l'amélioration de leur situation sans recourir à des méthodes clandestines risquées. Cette reformulation des politiques doit prendre en compte non seulement les réalités économiques et sociales, mais aussi les aspirations individuelles des jeunes qui cherchent à améliorer leur vie à travers la migration.

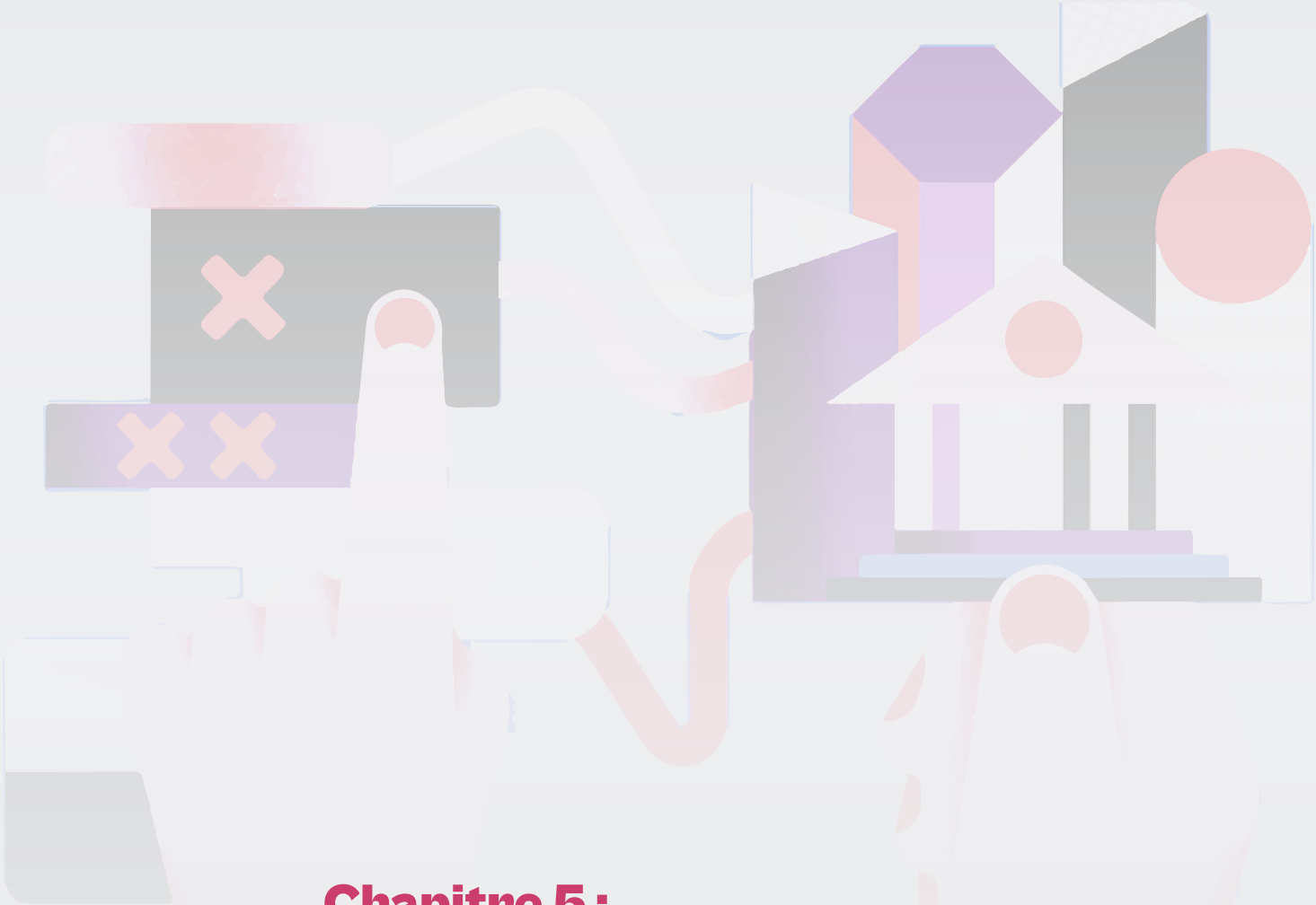

Chapitre 5 :
Le rapport des jeunes de Kram-ouest Tunis et Hay-Ennour Sfax aux lois et leur accès aux droits : l'approche de ''Sociological- legal-thinking''

Ce chapitre examine le rapport des jeunes des quartiers populaires de Hay Ennour à Sfax et du Kram à Tunis aux lois et à leur accès aux droits. Nous proposons un diagnostic des conditions et des recommandations basées sur une approche de ***"sociological-legal thinking"*** pour créer des politiques publiques plus inclusives. Cette approche se base sur les résultats d'une analyse thématique des entretiens biographiques avec une vingtaine de jeunes en situation difficile et en ***"dissonance"*** avec les lois et les politiques de l'État. En s'appuyant également sur des focus groups avec un échantillon d'acteurs, de chercheurs et de jeunes connaisseurs des deux quartiers, ainsi que sur les résultats d'une enquête quantitative réalisée dans ces deux zones et sur des études antérieures, nous explorons leurs perceptions, expériences et suggestions pour une meilleure inclusion juridique et sociale.

L'enquête empirique mixte, comprenant une approche quantitative à l'échelle macro, une approche qualitative par focus groups à l'échelle méso, et des entretiens biographiques à l'échelle micro, a montré que les jeunes des quartiers populaires en Tunisie sont confrontés à des formes spécifiques d'exclusion résultant de la relégation urbaine et des inégalités socio-économiques.

1. Le "Sociological-Legal thinking" : Une approche heuristique innovante

Le "sociological-legal thninking" est une approche heuristique innovante que nous avons développée pour l'utiliser dans cette étude sur le rapport des jeunes des quartiers populaires en Tunisie aux lois et à leur accès aux droits. Cette approche combine les principes de la sociologie, du droit et de la sociologie du droit pour créer des "politiques juridiques" plus accessibles, inclusifs et adaptés aux réalités sociales. En s'appuyant sur le concept sociologique de droit développé par Hubert Rottleuthner[104], cette définition intégrative vise à élaborer une compréhension approfondie du droit en tant que phénomène social tout en proposant des outils pratiques pour améliorer l'interaction entre les individus et les systèmes juridiques.

C'est une approche interdisciplinaire qui vise à concevoir et à réformer les systèmes juridiques en tenant compte des dynamiques sociales, des pratiques culturelles et des contextes historiques. Cette approche se base sur l'idée que le droit n'est pas seulement un ensemble de normes abstraites, mais un phénomène social en constante interaction avec la société.

Elle tient compte des réalités sociales, culturelles, spatiales et économiques des populations cibles pour adapter les lois et les procédures à leurs besoins spécifiques.
Les lois et leur application doivent prendre en considération la population cible, le contexte et les conditions socioéconomiques des concernés. Bien entendu, cela doit se faire dans le cadre de l'égalité des citoyens en termes de droits et de devoirs. Cependant, en termes de législation et de conception des lois d'un côté, et de gouvernance de l'autre, on peut adapter les lois pour qu'elles résonnent avec ceux sur lesquels elles s'appliquent.

Dans ce contexte, il est important de déconstruire l'axiome ***"nul n'est censé ignorer la loi"***. À l'inverse, l'axiome qui résonne réellement avec la réalité des jeunes aujourd'hui, et que nous avons pu induire empiriquement de notre étude, est le suivant : ***"Nul ne connaît la loi !"*** En effet, les jeunes n'ont pas une connaissance suffisante des lois, de leurs droits et de leurs devoirs. Pour s'assurer que les jeunes comprennent leurs droits et devoirs, et surtout, pour qu'ils respectent les lois lorsque ces dernières respectent leurs propres droits, il est nécessaire de repenser l'ingénierie sociale des lois en Tunisie, ainsi que leur communication au public. Il est indispensable de socialiser les individus à la compréhension des lois avant de s'attendre à leur conformité à celles-ci.

2. Approche innovante :

L'approche du Sociological-Legal Thinking propose non seulement une refonte du cadre juridique basée sur une compréhension sociologique approfondie des problèmes sociaux avant la génération des lois, mais insiste également sur l'utilisation de la sociologie pour évaluer l'efficacité des lois après leur mise en œuvre. Cette méthode sert à adapter la législation aux réalités et besoins spécifiques des populations marginalisées, en particulier les jeunes des quartiers populaires en Tunisie. En plaçant la sociologie à la fois en amont et en aval de la législation, cette approche offre un moyen efficace de s'assurer que les lois non seulement répondent initialement aux défis sociaux mais sont également efficaces et pertinentes sur le long terme.

a. Sociologie en amont de la législation

Le premier principe du Sociological-Legal Thinking repose sur l'intégration essentielle de la sociologie tout au long du processus législatif. Avant la rédaction ou la réforme des lois, une analyse sociologique approfondie est menée pour identifier les obstacles structurels, les dynamiques de marginalisation, et les besoins spécifiques des communautés concernées. Cette évaluation préliminaire assure que les lois proposées sont non seulement bien informées, mais également en parfaite adéquation avec les réalités sociales des populations qu'elles visent à protéger et à soutenir.

[104] *Rottleuthner, Hubert. Introduction à la sociologie du droit. Wissenschaftliche Buchgesellschaft, 1987.*

En outre, la sociologie joue un rôle déterminant après l'adoption des lois pour évaluer leur efficacité et leur impact sur les communautés. Cette démarche continue permet de vérifier si les lois atteignent leurs objectifs initiaux, d'identifier les domaines nécessitant des ajustements et d'apporter des modifications pertinentes en réponse aux retours des communautés et aux évolutions sociétales. En plaçant la sociologie à la fois en amont et en aval, le Sociological-Legal Thinking crée un cycle vertueux où la législation est constamment révisée et améliorée pour mieux servir les citoyens dans un contexte dynamique et changeant.

b. Technique légistique et accessibilité du droit

Ce principe vise à rendre les lois plus claires et compréhensibles pour tous. En simplifiant le langage juridique, le Sociological-Legal Thinking permet aux citoyens, particulièrement ceux issus de milieux défavorisés, de mieux comprendre et appliquer le droit. Cette accessibilité est essentielle pour garantir que les lois bénéficient effectivement à ceux qu'elles sont censées aider.

c. Proportionnalité entre la punition et l'acte

La proportionnalité est essentielle pour assurer que les sanctions soient justes et équitables. Cette approche prend en compte les contextes socioéconomiques qui peuvent influencer les comportements des individus, reconnaissant que les peines doivent être mesurées et adaptées aux circonstances individuelles et collectives des infractions.

3. Approche empirique :

L'approche empirique adoptée dans le cadre du Sociological Legal Thinking s'articule autour de trois niveaux d'analyse stratégiques : méso, macro, et micro. Cette méthodologie complète permet une compréhension profonde et nuancée des dynamiques sociales et juridiques qui influencent les jeunes des quartiers de Hay Ennour et du Kram. Chaque niveau de recherche contribue à une image globale de la manière dont les lois impactent ces communautés, tout en révélant les obstacles spécifiques auxquels elles sont confrontées dans l'accès aux droits et services.

a. Investiguer l'échelle méso : enquête qualitative via Focus Group :

Les focus groups ont été conduits dans les quartiers de Hay Ennour et du Kram, réunissant des jeunes, des chercheurs et des acteurs de la société civile. Les discussions ont porté sur leur perception des lois, leur accès aux droits, et les obstacles rencontrés.

b. Investiguer l'échelle méso :

Enquête Quantitative via questionnaires : L'enquête quantitative, menée par le Democracy Reporting International, a impliqué un échantillon représentatif des jeunes de Hay Ennour et du Kram. Les données collectées ont permis d'analyser la répartition socio-démographique, le niveau d'éducation, le statut socio-économique et les perceptions des jeunes sur l'accès aux droits et aux services publics.

c. Investiguer l'échelle micro : enquête qualitative via entretiens biographiques :

Les entretiens biographiques ont été administrés avec des jeunes des quartiers de Hay Ennour et du Kram, essentiellement des jeunes en situation de précarité. L'objectif était de comprendre par quel processus ces jeunes construisent leurs rapports avec l'État, les lois dans un contexte d'exclusion sociale.

3. Résultats :

Une fois les données empiriques collectées, nous avons analysé le rapport des jeunes aux lois afin de produire une esquisse de sociological-legal thinking. Cette démarche repose principalement sur une lecture critique des résultats et la formulation de recommandations ainsi que de bonnes pratiques.

a. Perception des lois : Les jeunes des quartiers populaires perçoivent souvent les lois comme injustes et inégalement appliquées.

Dans les deux communes étudiées, 68,80 % de la population sondée n'a pas accès à l'emploi, illustrant une restriction significative du droit au travail. Par ailleurs, 47,80 % des personnes sondées indiquent ne pas avoir accès à des services de santé adéquats, mettant en évidence des lacunes dans le droit à la santé. En ce qui concerne le droit aux loisirs et au sport, 62,40 % des sondés rapportent que ces droits leur sont inaccessibles, révélant une insuffisance d'infrastructures et de programmes dédiés à ces activités. Ces données soulignent les obstacles substantiels à l'accès à des droits fondamentaux au sein de ces communautés.

Au Kram, la majorité des interviewés via entretiens biographiques considèrent que les lois ne sont que du "papier" et ne sont pas appliquées de manière équitable, Amal, exprimant cette désillusion, déclare :

"Les lois n'ont aucune valeur en Tunisie, car elles n'ont rien changé à la réalité, ce ne sont que de l'encre sur du papier".

Les jeunes des quartiers populaires perçoivent souvent les lois comme injustes et inégalement appliquées.

Violence symbolique :

Le concept de violence symbolique formulé par Pierre Bourdieu permet de comprendre comment le droit, loin d'être un simple ensemble de règles abstraites, devient un outil par lequel les classes dominantes légitiment leur pouvoir tout en dissimulant les inégalités structurelles[105]. Cette forme de domination subtile ne se manifeste pas par la coercition physique, mais par l'acceptation tacite de normes qui apparaissent comme neutres et universelles. Pourtant, ces lois et ces règles reflètent les intérêts des groupes les plus favorisés de la société.

Cette forme de domination subtile ne se manifeste pas par la coercition physique, mais par l'acceptation tacite de normes qui apparaissent comme neutres et universelles. Pourtant, ces lois et ces règles reflètent les intérêts des groupes les plus favorisés de la société.

Dans le cadre de cette étude, les témoignages des jeunes révèlent cette forme de violence symbolique, où les lois sont perçues comme des instruments éloignés de leur réalité quotidienne. La déclaration d'Amal, ***"Les lois n'ont aucune valeur en Tunisie"***, illustre ce décalage. Pour ces jeunes, les lois ne sont pas vécues comme des protections ou des droits, mais comme des outils imposés de l'extérieur, sans prise réelle sur leurs conditions de vie. Cette perception traduit la façon dont les lois, qui devraient en théorie être des moyens d'intégration et de justice sociale, sont en fait des instruments de maintien des inégalités. Elles ne font que renforcer la marginalisation des classes populaires en leur imposant des règles qu'elles ne sont ni en mesure de comprendre, ni en capacité de contourner à leur avantage.

[105] *Bourdieu, Pierre. La force du droit : éléments pour une sociologie du champ juridique. Paris : Actes de la recherche en sciences sociales, 1987.*

Cette violence symbolique se manifeste également dans l'incapacité des jeunes à accéder aux opportunités que les lois sont censées offrir, que ce soit l'accès à l'emploi, à la santé, ou aux infrastructures de loisirs. L'application inégale des lois, souvent perçue comme une injustice flagrante, renforce le sentiment d'impuissance des jeunes et leur résignation face aux institutions. Le droit, au lieu d'être un levier d'émancipation, devient un symbole de leur exclusion, une violence invisible qui agit à travers des mécanismes sociaux intériorisés[106]. Ce processus conduit les jeunes à accepter passivement une situation d'inégalité, renforçant ainsi la domination des classes privilégiées, tout en dissimulant l'origine véritable de ces inégalités.

En résumé, la violence symbolique que nous observons dans ce contexte ne se limite pas à la non-application des lois de manière équitable, mais englobe également le processus par lequel les jeunes des quartiers populaires intériorisent leur propre exclusion comme une fatalité.

La politique de l'exclusion : Contrôler et surveiller les jeunes précaires dans les quartiers populaires

La théorie du biopouvoir de Michel Foucault offre un cadre analytique pour comprendre comment les lois et les institutions publiques ne se contentent pas de protéger les citoyens[107], mais participent également à la surveillance et au contrôle des populations marginalisées. Dans les quartiers populaires, cette dynamique est particulièrement visible : les jeunes, déjà exclus du système socio-économique, se trouvent sous une surveillance constante de la part des forces de l'ordre et des institutions publiques. Ce contrôle accru ne vise pas à leur inclusion, mais à maintenir l'ordre social en régulant les comportements déviants et en limitant les déplacements des individus jugés « à risque »[108].

Le droit, dans ce contexte, devient un instrument disciplinaire. Plutôt que de garantir des droits ou de faciliter l'émancipation sociale, il impose des restrictions sur les libertés individuelles des jeunes précaires. Ce contrôle disciplinaire se manifeste à travers des pratiques de surveillance permanente, des descentes de police et des contrôles fréquents dans les espaces publics, souvent justifiés par des considérations sécuritaires. Ces pratiques créent un climat de suspicion permanente, où les jeunes des quartiers populaires sont perçus avant tout comme des sujets à contrôler, et non comme des citoyens à protéger.

Foucault montre que cette forme de pouvoir disciplinaire se déploie principalement sur les corps et les comportements des individus marginalisés[109]. Les jeunes des quartiers populaires sont en quelque sorte gouvernés par la peur de l'intervention répressive, ce qui limite leur accès à l'espace public et leur liberté de mouvement. En parallèle, ces politiques de contrôle réduisent les opportunités d'interaction sociale et d'intégration, condamnant ces jeunes à rester dans les marges de la société.

Cette politique de l'exclusion, en s'appuyant sur des dispositifs de surveillance et de contrôle, reproduit les inégalités sociales en empêchant toute forme de mobilité ascendante. Les jeunes ne sont pas considérés comme des citoyens à part entière, mais comme des éléments perturbateurs qu'il convient de surveiller et de maîtriser. Dans ce cadre, le droit perd sa dimension émancipatrice et devient un outil de domination et de normalisation des populations précaires, marquant ainsi la séparation entre ceux qui sont dignes de protection et ceux qui sont soumis à un contrôle permanent.

[106] *Idem.*
[107] *Foucault, Michel. Surveiller et punir : naissance de la prison. Paris : Gallimard, 1975.*
[108] *Idem.*
[109] *Idem.*

Domination légale-rationnelle? : Ou quand l'injustice érode la légitimité!

Les résultats de notre enquête montrent que 68,80 % des jeunes interrogés n'ont pas accès à l'emploi, illustrant une exclusion profonde du marché du travail. De plus, 47,80 % des répondants rapportent des difficultés d'accès aux services de santé, tandis que 62,40 % des jeunes indiquent que les infrastructures de loisirs et de sport leur sont inaccessibles. Ces chiffres révèlent une inégalité structurelle dans l'accès aux droits fondamentaux, aggravant le sentiment d'exclusion des jeunes des quartiers populaires étudiés, comme le Kram et Cité Ennour.

Amal, une jeune résidente du Kram, résume ce désenchantement en affirmant que ***"les lois n'ont aucune valeur en Tunisie, car elles n'ont rien changé à la réalité"***. Ce témoignage met en lumière la perception répandue parmi ces jeunes que les lois ne sont que des instruments éloignés de leur vie quotidienne, sans impact réel sur leur bien-être.

En s'appuyant sur le concept de domination légale-rationnelle de Max Weber[110], cette situation illustre comment la légitimité des lois et des institutions étatiques est érodée lorsque les lois sont perçues comme injustes ou arbitraires. Dans une société moderne, la légitimité du droit repose sur son application égale et rationnelle à tous les citoyens[111]. Toutefois, lorsque les jeunes se sentent exclus de l'accès aux droits essentiels, la perception de cette inégalité dans l'application des lois mine la confiance dans l'État et ses institutions.

Pour Weber, lorsque la loi n'est plus perçue comme équitable, elle cesse d'être légitime, et l'autorité de l'État se fragilise[112]. Dans le cas des jeunes des quartiers populaires, la perception d'un traitement inégal crée une rupture entre eux et l'appareil étatique. Ce manque de confiance renforce leur désengagement social et les éloigne des structures formelles, ce qui peut contribuer à les pousser vers des solutions informelles ou illégales pour subvenir à leurs besoins.

Ainsi, pour restaurer la légitimité de l'État, il est indispensable de garantir une application plus juste et égale des lois, afin que celles-ci ne soient plus perçues comme des instruments d'exclusion, mais comme des moyens d'intégration sociale et d'émancipation pour les jeunes des quartiers marginalisés.

b. Expériences d'accès aux droits : Les jeunes rapportent des expériences négatives avec les institutions de l'État, notamment la police et les services municipaux. Ils décrivent des situations d'humiliation, de discrimination et de négligence.

La perception des services publics dans les deux communes révèle un niveau significatif de mécontentement, accentué par une disparité entre les genres. Environ ***39,80 %*** des personnes sondées jugent les services de la police comme médiocres, répartis entre ***18,97 %*** de femmes et ***61,13 %*** d'hommes. Pour les services municipaux, ***35,40 %*** des personnes sondées expriment une insatisfaction, avec ***24,51 %*** de femmes contre ***46,56 %*** d'hommes. Les services du dispensaire sont considérés médiocres par ***30,20 %*** des sondés, où ***21,34 %*** sont des femmes et ***39,27 %*** des hommes. Ces résultats indiquent que les hommes expriment un mécontentement plus marqué que les femmes envers les services publics dans ces deux communes.

Dans les communes de cité Ennour et le Kram Ouest, les interactions des résidents avec la police sont marquées par des pratiques répressives, discriminatoires, et un sentiment généralisé d'exclusion institutionnelle.

9 sur 10 des interviewés par des entretiens semi-directifs et biographiques, rapportent des interactions similaires avec la police, caractérisées par le mépris et la marginalisation en raison de leur appartenance à ce quartier stigmatisé.

[110] *Weber, Max. Économie et société. Paris : Plon, 1971.*
[111] *Idem.*
[112] *Idem.*

Pouvoir uniquement disciplinaire: Jeunes pauvres, jeunes punis !

Michel Foucault, dans son analyse du pouvoir disciplinaire, montre comment les institutions, et en particulier les forces de l'ordre, utilisent leur autorité pour contrôler les corps et réguler les comportements[113]. Ce type de pouvoir, loin d'être simplement répressif, vise à surveiller, normaliser et corriger les conduites des individus, en particulier ceux qui se situent en marge de la société. Dans les quartiers populaires, comme ceux de Cité Ennour et du Kram Ouest, ce pouvoir disciplinaire s'exerce principalement sur les jeunes marginalisés, considérés comme des éléments perturbateurs à contrôler.

Pour Foucault, ce type de pouvoir ne cherche pas à protéger les citoyens, mais à discipliner les corps des jeunes marginalisés, à travers des pratiques de surveillance constante et d'humiliation publique[114]. Ces interventions, souvent arbitraires, ne se contentent pas de réprimer un comportement jugé inacceptable, elles imposent une norme, une manière d'être, à ces jeunes, qui sont constamment rappelés à leur condition de "subalternes"[115]. La répression policière devient alors un moyen de réguler la vie dans ces quartiers stigmatisés, où la seule présence des jeunes dans l'espace public est perçue comme une menace potentielle.
Les pratiques répressives observées, comme le montre le témoignage des 9 sur 10 jeunes interviewés via des entretiens semi-directifs et biographiques dans le quartier du Kram Ouest, sont marquées par un mépris et une marginalisation qui relèvent d'une forme de violence quotidienne. Ce mépris renforce la position subalterne des jeunes et accentue leur exclusion. Foucault parlerait ici d'un pouvoir disciplinaire qui opère à travers la stigmatisation et la criminalisation des comportements jugés déviants[116]. Les jeunes sont réduits à des corps à discipliner, et leur marginalisation est accentuée par l'intervention répressive des forces de l'ordre, qui légitiment leur contrôle par un discours de sécurité et d'ordre public.

Le pouvoir disciplinaire que Foucault décrit fonctionne par des dispositifs de surveillance et de punition, et il s'intègre dans une dynamique plus large de gouvernance des populations[117]. Les jeunes des quartiers populaires, en tant que groupe marginalisé, sont soumis à ce pouvoir disciplinaire de manière disproportionnée, ce qui alimente leur sentiment d'exclusion institutionnelle et leur méfiance à l'égard des autorités. Au lieu de se sentir protégés par la loi, ils en sont les premières victimes, et cette relation asymétrique avec l'État renforce leur marginalisation.

Capital social faible, marginalisation accrue :

Les résultats de l'enquête montrent que les jeunes des quartiers populaires, comme ceux de Cité Ennour et du Kram, sont fréquemment confrontés à des interactions négatives avec les institutions de l'État, notamment la police et les services municipaux. Ces interactions sont souvent marquées par des pratiques répressives, humiliantes et discriminatoires. Cependant, malgré ces injustices, les jeunes ne parviennent pas à contester ces abus de manière efficace, en grande partie parce qu'ils manquent des réseaux et des ressources nécessaires pour mobiliser un soutien ou pour influencer les décisions institutionnelles.

Ce constat résonne avec le concept de capital social développé par Pierre Bourdieu[118]. Le capital social, défini comme l'ensemble des ressources actuelles ou potentielles liées à la possession d'un réseau durable de relations, est un facteur clé qui permet aux individus de naviguer dans les structures sociales et institutionnelles[119].Dans les quartiers populaires, les jeunes sont souvent privés de ce capital social, ce qui les empêche de développer des alliances ou des connexions avec des individus ou des groupes capables de les soutenir face aux abus institutionnels. Cette absence de capital social renforce leur vulnérabilité et leur marginalisation, les laissant exposés à la domination exercée par les institutions de l'État.

---

[113] *Foucault, Michel. Surveiller et punir : Naissance de la prison. Paris: Gallimard, 1975.*
[114] *Idem.*
[115] *Spivak, Gayatri Chakravorty. Les subalternes peuvent-elles parler ? Traduction de Jérôme Vidal. Paris : Éditions Amsterdam, 2006.*
[116] *Foucault, op.cit.*
[117] *Idem.*
[118] *Bourdieu, Pierre. "Le capital social : Notes provisoires." Actes de la recherche en sciences sociales 31 (1986): 2-3.*
[119] *Idem.*

En effet, sans accès à ces réseaux relationnels, les jeunes ne peuvent ni s'organiser pour défendre leurs droits, ni mobiliser des soutiens pour améliorer leur situation. Cette faiblesse en capital social perpétue leur position de subordination au sein de la société, créant un cercle vicieux où leur marginalisation les empêche d'accumuler les ressources nécessaires pour se sortir de leur situation. Ainsi, le manque de capital social accroît leur dépendance vis-à-vis des structures institutionnelles, tout en les excluant de la participation à celles-ci.

Cette dynamique s'inscrit dans ce que Bourdieu appelle la violence symbolique[120], où la domination s'exerce non pas par la force physique, mais par l'intériorisation des inégalités et de la subordination comme des faits normaux et naturels. Les jeunes des quartiers populaires, n'ayant pas les moyens de contester cette domination, finissent par accepter leur position subalterne, renforçant ainsi le pouvoir des structures sociales et institutionnelles qui les marginalisent[121].

En conclusion, le manque de capital social parmi les jeunes des quartiers populaires contribue directement à leur marginalisation. Il empêche toute contestation efficace des abus institutionnels et renforce l'exclusion systémique de ces jeunes dans un système où seuls ceux dotés de ressources relationnelles et sociales peuvent véritablement influer sur leur propre destin.

Échec de la bureaucratie rationnelle

Max Weber aurait interprété ces expériences comme un échec de la bureaucratie rationnelle, une structure théoriquement conçue pour fonctionner de manière impartiale et égalitaire[124]. Dans une société moderne, les institutions publiques, comme la police et les services municipaux, sont supposées opérer selon des règles claires et universelles, appliquées de manière égale à tous les citoyens, indépendamment de leur statut social. Cependant, les résultats de notre enquête révèlent une réalité bien différente.

Les jeunes des quartiers populaires, comme ceux du Kram Ouest et de Cité Ennour, rapportent des interactions marquées par la répression, la discrimination et le mépris, qui trahissent une dérive de cette bureaucratie rationnelle. Au lieu d'assurer la protection et l'équité, ces institutions deviennent des instruments d'oppression, renforçant les inégalités existantes. Par exemple, 39,80 % des personnes sondées jugent les services de la police médiocres, et ce chiffre grimpe à 61,13 % chez les hommes. Les services municipaux ne font pas mieux, avec 35,40 % des personnes insatisfaites, montrant un écart important dans la perception des services publics.

Selon Weber, une telle dérive bureaucratique est symptomatique d'une défaillance structurelle, où les règles administratives, censées être appliquées de manière neutre et impartiale, se transforment en outils de domination pour ceux qui occupent les positions les plus basses dans la hiérarchie sociale[123]. La bureaucratie, en théorie un modèle d'efficacité rationnelle, devient dans ces conditions un moyen de reproduire les inégalités sociales, et non de les corriger[124]. Les jeunes des quartiers populaires se retrouvent ainsi non seulement marginalisés par l'économie, mais également opprimés par les structures qui devraient garantir leur inclusion et leur protection[125].

Cette forme de bureaucratie défaillante ne fait qu'aggraver la méfiance à l'égard des institutions publiques. Les jeunes perçoivent ces structures comme des entités distantes et oppressives, incapables de répondre à leurs besoins ou de garantir un traitement équitable. Au lieu d'une justice impartiale, ils voient des pratiques arbitraires, renvoyant à une administration incapable de s'adapter aux réalités sociales complexes des quartiers populaires. Cette perception renforce leur sentiment d'exclusion et contribue à la crise de légitimité des institutions publiques, un phénomène que Weber lui-même aurait identifié comme une menace pour la stabilité sociale et l'autorité légitime de l'État.

[120] *Idem.*
[121] *Idem.*
[122] *Weber, op.cit.*
[123] *Idem.*
[124] *Idem.*
[125] *Idem.*

c. Disparités et inégalités : Les inégalités dans l'accès aux droits sont exacerbées par des facteurs socio-économiques et géographiques.

L'enquête quantitative a révélé que 89,40 % des jeunes interrogés estiment que les lois sont appliquées de manière inégale et discriminatoire.

À Hay Ennour, 7 jeunes interviewés par entretiens biographiques sur 10 estiment que les lois sont appliquées de manière discriminatoire contre les pauvres et les marginalisés, Houda aborde la question de la discrimination systématique intégrée à la structure législative, affirmant que :

"Les lois sont là pour protéger les riches, tandis que pour nous, les pauvres, elles sont toujours contre nous".

À Hay Ennour, l'absence de services municipaux adéquats, la mauvaise gestion des déchets et le manque d'activités de loisirs aggravent les conditions de vie des jeunes. L'un d'eux témoigne : ***"Nous n'avons même pas de centre de jeunesse ici, où voulons-nous aller après l'école ?"*** Les jeunes des quartiers populaires sont également confrontés à des stéréotypes négatifs qui limitent leurs opportunités éducatives et professionnelles. Comme le souligne Mohamed, un jeune du Kram : ***"Le stéréotype social des quartiers populaires et les préjugés empêchent les responsables et les habitants des autres zones de communiquer avec les résidents de ces quartiers."***

À travers leurs témoignages, les jeunes expriment un sentiment d'abandon et de marginalisation, notamment face à une législation perçue comme étant conçue pour servir les intérêts des plus favorisés. Cette perception traduit une réalité socio-économique où les plus démunis se retrouvent systématiquement exclus des protections juridiques et des opportunités que le cadre législatif est censé garantir.

Ce constat résonne avec l'analyse de Pierre Bourdieu sur les inégalités sociales, qui sont le fruit d'une distribution inégale des capitaux économique, social et culturel[126]. Pour Bourdieu, les individus qui possèdent un capital économique (richesse), un capital social (réseaux relationnels) et un capital culturel (éducation, compétences) bénéficient d'un accès privilégié aux ressources et aux droits[127]. En revanche, ceux qui en sont privés, comme les jeunes des quartiers populaires étudiés, se trouvent dans une position de vulnérabilité et d'exclusion.

La domination symbolique, un concept clé dans la pensée de Bourdieu, permet de comprendre comment ces inégalités sont reproduites et justifiées[128]. Les lois et les institutions, loin d'être des structures neutres, participent à la légitimation de l'ordre social en place. Elles imposent un cadre normatif qui favorise les groupes dominants tout en masquant les inégalités réelles. Les jeunes des quartiers populaires, privés de capital économique et social, se retrouvent dans l'incapacité de revendiquer leurs droits ou d'accéder aux mêmes opportunités que les jeunes issus de milieux plus favorisés. Cette situation renforce le sentiment de domination et d'impuissance exprimé par les jeunes, qui voient les lois comme des instruments de contrôle plutôt que de protection.

La remarque de Houda illustre parfaitement cette domination symbolique, où les lois, en apparence universelles, se révèlent en réalité être des instruments au service des classes favorisées. Les jeunes des quartiers populaires sont soumis à des lois qu'ils ne peuvent comprendre ni contester, ce qui perpétue leur marginalisation. Le manque de services municipaux adéquats, la mauvaise gestion des déchets et l'absence d'infrastructures de loisirs à Hay Ennour aggravent encore cette situation. Comme le souligne Mohamed, un autre jeune interviewé : ***"Le stéréotype social des quartiers populaires et les préjugés empêchent les responsables et les habitants des autres zones de communiquer avec les résidents de ces quartiers"***. Ce stéréotype renforce les obstacles socio-économiques et institutionnels auxquels ces jeunes sont confrontés.

[126] *Bourdieu, Pierre. La distinction : Critique sociale du jugement. Paris : Éditions de Minuit, 1987.*
[127] *Idem.*
[128] *Idem.*

En conclusion, les inégalités dans l'accès aux droits sont non seulement le résultat de la précarité socio-économique, mais elles sont aussi structurées par un système juridique et institutionnel qui reproduit et légitime ces inégalités. Le manque de capital social et culturel des jeunes des quartiers populaires limite leur capacité à naviguer dans ce système, les enfermant dans une situation de subordination et de marginalisation.

Gouvernementalité : Un mécanisme de contrôle qui reproduit les inégalités sociales

L'enquête empirique réalisée dans les quartiers populaires de Hay Ennour et du Kram met en évidence des disparités significatives dans l'accès aux droits fondamentaux. Parmi les jeunes interrogés, 89,40 % estiment que les lois sont appliquées de manière inégale et discriminatoire. Ces inégalités, exacerbées par des conditions socio-économiques et géographiques, se traduisent par un accès limité aux services publics et par une marginalisation accrue. Les témoignages recueillis révèlent que, pour ces jeunes, les lois et les politiques publiques ne sont pas des outils d'émancipation, mais plutôt des instruments de domination qui servent les intérêts des classes favorisées.

Ce constat peut être analysé à travers le concept de gouvernementalité développé par Michel Foucault[129]. La gouvernementalité désigne la manière dont l'État exerce son pouvoir sur les populations, non seulement par la répression, mais aussi par la gestion des comportements et des conditions de vie à travers des dispositifs législatifs et administratifs[130]. Dans le cadre de cette enquête, il apparaît que les lois et les politiques publiques appliquées dans les quartiers populaires reproduisent des mécanismes d'exclusion sociale. Au lieu de répondre aux besoins des populations marginalisées, elles participent à leur marginalisation en les maintenant dans une position de dépendance vis-à-vis de l'État.

La gestion des services publics à Hay Ennour illustre cette dynamique. L'absence de services municipaux adéquats, la mauvaise gestion des infrastructures, et le manque d'activités de loisirs sont des exemples concrets de la manière dont l'État exerce un pouvoir de contrôle et de gestion sur ces populations, tout en négligeant leurs besoins. Pour Foucault, cette forme de gestion fait partie d'un dispositif de gouvernementalité qui vise à organiser et à surveiller la population de manière à reproduire les inégalités sociales. Les jeunes des quartiers populaires se retrouvent ainsi piégés dans un système qui les contrôle, sans leur offrir les ressources nécessaires pour améliorer leurs conditions de vie.

La gouvernementalité ne se limite pas à l'application directe des lois répressives ; elle s'exprime aussi à travers l'administration quotidienne de la vie des citoyens, notamment par la répartition inégale des ressources et des services publics. En ne répondant pas aux besoins des jeunes des quartiers populaires, l'État contribue à maintenir ces populations en marge du développement socio-économique. Les lois, censées garantir l'égalité des citoyens, deviennent des outils qui renforcent l'ordre social existant, au profit des classes dominantes.

Pour Foucault, cette forme de pouvoir vise à réguler les populations tout en reproduisant les inégalités structurelles[131]. À travers des dispositifs bureaucratiques et législatifs, l'État modernise son contrôle des populations, favorisant les plus riches et marginalisant les plus pauvres. La gestion des jeunes des quartiers populaires par l'État, à travers une législation perçue comme discriminatoire et une absence de services publics, constitue un exemple concret de la manière dont la gouvernementalité reproduit les inégalités sociales[132].

[129] *Foucault, Michel. Sécurité, territoire, population : Cours au Collège de France (1977-1978). Paris : Gallimard/Seuil, 2004.*
[130] *Idem.*
[131] *Idem.*
[132] *Idem.*

Domination patrimoniale : la protection des privilèges des classes supérieures

Les résultats de l'enquête montrent que les jeunes des quartiers populaires de Hay Ennour et du Kram perçoivent les lois comme des instruments destinés à maintenir et protéger les privilèges des élites, renforçant ainsi les inégalités existantes. Parmi les jeunes interrogés, 89,40 % estiment que les lois sont appliquées de manière inégale et discriminatoire, et de nombreux témoignages expriment l'idée que les lois ne protègent pas les plus vulnérables, mais au contraire, favorisent les classes supérieures.

Ce constat peut être analysé à travers le concept de domination patrimoniale développé par Max Weber[133]. Weber aurait décrit cette situation comme une manifestation de domination où les lois et les institutions fonctionnent principalement pour préserver les intérêts des élites et des classes dominantes. Dans ce modèle de domination patrimoniale, les structures juridiques et politiques ne sont pas conçues pour promouvoir l'égalité ou le bien-être général, mais pour garantir la continuité des privilèges des groupes supérieurs, souvent au détriment des classes populaires[134].

Dans le cas des jeunes des quartiers populaires, les lois ne sont pas perçues comme des outils d'émancipation sociale ou de protection des droits, mais comme des mécanismes destinés à maintenir l'ordre social et à renforcer les inégalités. Weber explique que dans une situation de domination patrimoniale, l'État et ses institutions deviennent les garants d'un ordre social basé sur la hiérarchie, où ceux qui détiennent le pouvoir et les ressources utilisent les lois pour renforcer leur position dominante[135].

La perception des jeunes, qui se sentent exclus et désavantagés par les lois en vigueur, reflète cette forme de domination où les institutions publiques, y compris les services municipaux et les forces de l'ordre, sont perçues comme des instruments de pouvoir servant les intérêts des classes supérieures. Les inégalités dans l'accès aux services publics, comme la mauvaise gestion des infrastructures et l'absence d'activités de loisirs à Hay Ennour, sont des exemples concrets de la manière dont les politiques publiques peuvent négliger les besoins des classes marginalisées, tout en préservant les privilèges de ceux qui se trouvent en haut de la hiérarchie sociale.

En résumé, la situation observée dans les quartiers populaires de Hay Ennour et du Kram correspond à une manifestation claire de la domination patrimoniale telle que décrite par Weber, où les institutions et les lois renforcent les inégalités sociales, tout en protégeant les privilèges des classes dominantes[136].

d. La méconnaissance des lois et droits :

L'enquête quantitative révèle que 32,8 % des répondants considèrent l'ignorance des citoyens concernant les lois et leurs droits comme un obstacle majeur à l'application juste des lois dans les quartiers populaires.

Un jeune du Kram souligne :
"L'ignorance des lois est déjà un facteur de vulnérabilité. Si les jeunes étaient conscients de leurs droits, cela pourrait réduire les disparités dans l'application de la loi entre les quartiers aisés et populaires." Un autre jeune, Marwa, témoigne : ***"Les jeunes des quartiers populaires ne sont pas informés des lois. Ils ne leur font pas confiance."***

L'une des principales conclusions de l'enquête est que de nombreux jeunes ignorent les lois et leurs droits. Cette ignorance est souvent due à un manque d'accès à l'information juridique et à une complexité excessive des documents légaux.
L'ignorance des lois et des droits est un obstacle majeur à l'application équitable de la loi dans les quartiers populaires.

[133] *Weber, op.cit.*
[134] *Idem.*
[135] *Idem.*
[136] *Idem.*

Savoir-pouvoir mal distribué : une ignorance maintenue et exploitée

L'enquête quantitative révèle que 32,8 % des jeunes interrogés considèrent l'ignorance des citoyens concernant les lois et leurs droits comme un obstacle majeur à une application juste et équitable de la loi dans les quartiers populaires. Le témoignage d'un jeune du Kram souligne bien cette réalité : "L'ignorance des lois est déjà un facteur de vulnérabilité. Si les jeunes étaient conscients de leurs droits, cela pourrait réduire les disparités dans l'application de la loi entre les quartiers aisés et populaires." Ces témoignages reflètent une méconnaissance des droits qui alimente la marginalisation et la vulnérabilité des jeunes dans ces quartiers.

Michel Foucault aurait interprété cette situation à travers le prisme du savoir-pouvoir, un concept central dans son œuvre[137]. Selon Foucault, l'accès à la connaissance – en l'occurrence, la connaissance des lois et des droits – est intimement lié au pouvoir[138]. Le savoir n'est pas distribué de manière égalitaire, mais est souvent réservé à certaines classes sociales, ce qui permet de maintenir d'autres groupes dans une situation de subordination[139]. Dans les quartiers populaires, l'ignorance des lois est le résultat d'un savoir-pouvoir mal distribué, où l'accès à l'information juridique est limité, volontairement ou involontairement, pour maintenir une forme de vulnérabilité sociale. Ainsi, les jeunes de ces quartiers sont maintenus dans une position de faiblesse, où leur incapacité à connaître et à revendiquer leurs droits les empêche de contester les abus et inégalités qu'ils subissent.

Max Weber, pour sa part, aurait vu dans cette ignorance un frein à la pleine participation des individus dans une société rationnelle, où la connaissance des règles est essentielle pour naviguer dans la complexité des systèmes modernes[140]. Pour Weber, la bureaucratie rationnelle repose sur l'application impartiale des lois, mais cette impartialité suppose que les citoyens soient informés de leurs droits et des procédures légales[141]. Sans cette connaissance, les individus sont incapables de se défendre contre les injustices ou de participer activement à la vie sociale et politique[142]. L'ignorance des lois, telle qu'elle est observée dans les quartiers populaires, empêche donc les jeunes de faire valoir leurs droits, créant ainsi une rupture entre eux et les institutions étatiques.

Enfin, Pierre Bourdieu expliquerait cette ignorance par un manque de capital culturel, qui désigne l'ensemble des connaissances, compétences et ressources culturelles que les individus accumulent au fil de leur éducation et de leur socialisation[143].

Dans les quartiers populaires, les jeunes manquent souvent de ce capital culturel, ce qui rend difficile leur accès à l'information légale et juridique. Le langage complexe des lois, ainsi que l'absence d'éducation juridique adaptée, excluent ces jeunes de la sphère légale. Le manque de capital culturel contribue donc à renforcer leur marginalisation en les privant des outils nécessaires pour comprendre et utiliser les lois à leur avantage[144]. Ce phénomène limite non seulement leur capacité à se défendre, mais aussi leur intégration sociale et leur ascension dans les hiérarchies sociales.

En conclusion, la méconnaissance des lois et des droits est non seulement un obstacle à l'application équitable de la loi dans les quartiers populaires, mais elle est aussi le reflet de dynamiques plus larges de pouvoir et de domination. Les jeunes, dépourvus de capital culturel et exclus des circuits de savoir, se retrouvent dans une situation de vulnérabilité renforcée par un système qui perpétue leur ignorance et leur exclusion.

---

[137] *Foucault, op.cit.*
[138] *Idem.*
[139] *Idem.*
[140] *Weber, op,cit.*
[141] *Idem.*
[142] *Idem.*
[143] *Bourdieu, Pierre. La distinction : Critique sociale du jugement. Paris : Éditions de Minuit, 1987*
[144] *Idem.*

L'enquête menée auprès des jeunes des quartiers populaires de Hay Ennour et du Kram met en lumière une réalité marquée par l'exclusion et la marginalisation. Ces jeunes, confrontés à des inégalités flagrantes dans l'accès aux droits, expriment une profonde méfiance vis-à-vis des institutions publiques, qu'ils perçoivent comme des instruments de discrimination et de contrôle. L'application inégale des lois et le manque d'accès aux services publics, combinés à une ignorance généralisée des droits, renforcent leur sentiment d'abandon et leur vulnérabilité.

Les résultats montrent que l'absence d'information juridique et la complexité des procédures légales limitent la capacité des jeunes à revendiquer leurs droits. Cette ignorance des lois et des droits, qui touche plus d'un tiers des jeunes interrogés, est un obstacle majeur à leur inclusion. Elle les empêche non seulement de se défendre contre les injustices, mais aussi de participer activement à la vie citoyenne. Ce manque de connaissance renforce la position de subordination des jeunes des quartiers populaires, les maintenant dans une spirale d'exclusion.

De plus, les interactions répressives avec les forces de l'ordre, souvent vécues comme des pratiques arbitraires et discriminatoires, alimentent un climat de méfiance et de résignation. Pour ces jeunes, les lois ne sont pas des outils de protection, mais des instruments de domination qui profitent avant tout aux plus favorisés. Cette perception est renforcée par la gestion déficiente des services publics, qui contribue à la dégradation des conditions de vie dans ces quartiers déjà marginalisés.

Les jeunes des quartiers populaires sont ainsi enfermés dans un système qui perpétue les inégalités et limite leur capacité à s'en sortir. La complexité des lois, l'absence d'accès à des services de base, et la stigmatisation dont ils sont victimes rendent leur situation encore plus précaire. L'absence d'opportunités, associée à une gestion étatique qui néglige leurs besoins, renforce leur exclusion et les prive des outils nécessaires pour améliorer leur situation.

En conclusion, l'enquête met en lumière un système profondément inégalitaire où la marginalisation des jeunes des quartiers populaires est renforcée par des pratiques institutionnelles qui ne prennent pas en compte leurs réalités socio-économiques. Pour inverser cette dynamique, il est important de repenser les politiques publiques en garantissant un accès équitable à l'information juridique, aux services publics, et aux droits fondamentaux. Seule une approche inclusive, basée sur une reconnaissance réelle des besoins de ces jeunes, permettra de réduire les disparités et de créer des conditions d'égalité véritable.

4. Recommandations des jeunes (lois et droits):

a. Enquête qualitative (entretiens avec les jeunes) :

• ***Révision législative et protection juridique :***
Les jeunes ont recommandé l'élaboration de lois spécifiques pour protéger les jeunes contre l'exclusion et la marginalisation, notamment la révision de la loi 52 sur la consommation de drogues.
• ***Éducation juridique continue :***
Les jeunes proposent la mise en place de programmes de formation continue pour mieux les informer sur leurs droits et responsabilités juridiques.
• ***Méfiance envers les lois :***
Les jeunes expriment une méfiance profonde envers les institutions législatives, percevant les lois comme des outils d'exclusion sociale plutôt que de protection.

b. Enquête quantitative (questionnaires) :

• ***Centres de conseils juridiques :***
42 % des répondants soutiennent l'installation de centres de conseils juridiques pour mieux informer les jeunes sur leurs droits.
• ***Intégration de cours en éducation juridique :***
35,8 % des répondants sont favorables à l'intégration de cours en éducation juridique dans les programmes éducatifs.
• ***Formation juridique pour les jeunes :***
34,6 % des participants souhaitent des formations spécifiques sur le cadre juridique pour mieux comprendre leurs droits.
• ***Programmes audiovisuels de sensibilisation juridique :*** Les jeunes recommandent la création de programmes audiovisuels pour sensibiliser les citoyens aux lois.

Ces recommandations montrent une volonté claire des jeunes d'améliorer leur accès aux informations légales et de réformer le cadre législatif pour mieux protéger leurs droits.

5. Vers un sociological-legal thinking du rapport des jeunes de Kram-ouest et Hay-ennour aux lois et l'accès à leurs droits :

Comprendre et résoudre le problème de la méconnaissance des lois :
L'une des principales conclusions de l'enquête est que de nombreux jeunes ignorent les lois et leurs droits. Cette ignorance est souvent due à un manque d'accès à l'information juridique et à une complexité excessive des documents légaux. Pour résoudre ce problème, une approche de sociological-legal thinking doit être adoptée, visant à :

• ***Simplifier les documents juridiques :*** Utiliser un langage clair et des formats accessibles pour expliquer les lois et les droits des jeunes.
• ***Diffuser l'information juridique :*** Créer des campagnes de sensibilisation et d'éducation juridique dans les écoles, les centres communautaires et en ligne.
• ***Former les intermédiaires :*** Former des jeunes leaders, des enseignants et des travailleurs sociaux pour qu'ils deviennent des relais d'information juridique au sein de leurs communautés.
• ***Créer des plateformes d'accès aux droits :*** Développer des applications mobiles et des sites web interactifs où les jeunes peuvent poser des questions et obtenir des réponses sur leurs droits et obligations légales.

Pour une communication socio-juridique :
Pour vulgariser les lois et l'arsenal juridique auprès des jeunes, en particulier la génération Z, il est essentiel d'utiliser des outils de communication modernes et accessibles. Par exemple, la proposition des vidéos courtes et engageantes qui expliquent les droits et devoirs de manière simple et ludique. Des initiatives similaires peuvent être développées pour atteindre un public plus large grâce à des réels, des shorts, des livres et des podcasts éducatifs.

5. Recommandations :

• ***Simplification des procédures :***
Il est nécessaire de rendre les procédures légales plus simples et compréhensibles pour les jeunes des quartiers populaires. Des ateliers de légal thinking pourraient être organisés pour co-créer des documents juridiques adaptés à leurs besoins.

• ***Education juridique :***
Mettre en place des programmes d'éducation juridique dans les écoles et les centres de jeunesse pour sensibiliser les jeunes à leurs droits et à la manière de les revendiquer.

• ***Inclusion des jeunes :***
Les jeunes devraient être inclus dans le processus de création et de révision des politiques et des lois. Des plateformes de participation citoyenne pourraient être développées pour recueillir leurs avis et suggestions.

• ***Proposition de législation :***
Introduire une loi "obligeant" les institutions publiques à fournir des informations juridiques claires et accessibles à tous les citoyens, avec un focus particulier sur les jeunes des quartiers populaires.

Ce chapitre a mis en lumière les perceptions et les expériences des jeunes des quartiers populaires en Tunisie concernant les lois et leur accès aux droits. Les recommandations proposées visent à améliorer leur inclusion juridique et sociale à travers une approche de sociological-legal thinking. En adaptant les politiques publiques aux réalités des jeunes, il est possible de réduire les inégalités et de promouvoir l'inclusion des jeunes exclus.

Chapitre 6 :
Le prisme de la justiciabilité des droits : Analyse de l'exclusion des jeunes dans les quartiers populaires en Tunisie : Le non-accès aux droits économiques et sociaux

En Tunisie, les politiques législatives, urbaines, sociales et économiques mises en œuvre par l'État contribuent largement à l'exclusion des jeunes des quartiers populaires. Cet état de fait s'explique par plusieurs facteurs structurels qui limitent l'accès à des droits fondamentaux, en particulier les droits économiques et sociaux, tels que le droit à l'emploi, à la santé, à l'éducation, à la formation et un logement décent. Une problématique centrale dans ce contexte est la justiciabilité limitée de ces droits en Tunisie. Contrairement aux droits civils et politiques, les droits économiques et sociaux ne sont pas directement justiciables, ce qui signifie que les jeunes des quartiers populaires n'ont aucun recours légal lorsqu'ils n'ont pas accès à ces droits. Cela renforce leur exclusion et les empêche de revendiquer un traitement équitable, les laissant dans une situation de vulnérabilité face à l'État.

Dans toute cette étude, en adoptant l'approche du sociological-legal-thinking, nous cherchons à comprendre le rapport complexe entre droit, droits, politiques et les conditions socio-économiques et spatiales des jeunes dans les quartiers populaires. Cette approche permet de saisir comment ces facteurs influencent l'accès aux droits et le rapport que ces jeunes entretiennent avec les lois. Dans cette section spécifiquement, nous abordons cette problématique au prisme des générations de droits (droits civils et politiques, droits économiques et sociaux) et du concept de justiciabilité. L'objectif est de mettre en lumière l'impact de cette relation sur l'exclusion des jeunes et leur capacité à revendiquer leurs droits fondamentaux dans un environnement marqué par des politiques souvent inadaptées à leurs réalités.

Cette analyse se concentre sur les jeunes des quartiers populaires de Kram-Ouest à Tunis et de Hay-Ennour à Sfax, qui sont confrontés à une exclusion sociale, législative, et économique. L'enquête quantitative révèle que 53,20 % des jeunes de Cité Ennour sont actifs et occupés, contre seulement 46,40 % à Kram, avec un taux de chômage plus élevé à Kram (26,00 % de chômeurs actifs contre 12,00 % à Cité Ennour). Ces chiffres montrent des défis économiques importants, particulièrement à Kram, où l'accès aux emplois est plus limité. De plus, l'accès à l'éducation supérieure est faible, avec seulement 10,80 % des jeunes de Cité Ennour ayant atteint le niveau de licence ou plus, et 12,40 % à Kram. Cette réalité confirme la difficulté pour les jeunes d'accéder à des opportunités éducatives et économiques adéquates. L'étude révèle que les politiques de l'État dans ces domaines ont aggravé l'exclusion de ces jeunes, notamment à travers des politiques urbaines qui segmentent les quartiers populaires, les laissant souvent dépourvus de services et d'infrastructures adéquats. En conséquence, ces jeunes n'ont pas de moyens concrets pour revendiquer leurs droits. Le manque d'information et d'accès à des recours légaux renforce leur impuissance, car la justiciabilité des droits économiques et sociaux en Tunisie est extrêmement limitée. Ils ne peuvent pas porter plainte contre l'État lorsqu'ils n'ont pas accès à ces droits, ce qui perpétue leur exclusion.

1. Politiques urbaines et exclusion sociale

Les politiques urbaines tunisiennes ont souvent accentué la ségrégation entre les centres-villes et les périphéries, créant ainsi des quartiers populaires marginalisés. Ces zones sont souvent mal desservies en termes d'infrastructures, de services publics et d'accès aux opportunités économiques. Les jeunes issus de ces quartiers sont enfermés dans un cercle vicieux de la pauvreté et du chômage, exacerbant leur exclusion.

Zonage urbain et immobilité : Les résultats de l'enquête montrent un enfermement géographique et social important chez les jeunes de Cité Ennour et du Kram Ouest. À Cité Ennour, 95,20 % des femmes et 75,20 % des hommes n'ont jamais voyagé à l'étranger, tandis qu'au Kram, 73,44 % des femmes et 68,03 % des hommes sont restés au pays. Ces chiffres révèlent que les jeunes, en particulier les femmes, sont confrontés à des contraintes majeures de mobilité internationale. L'analyse montre également que, même si les hommes du Kram Ouest sont un peu plus mobiles que ceux de Cité Ennour (31,97 % contre 24,80 % ont voyagé à l'étranger), la mobilité sociale et physique reste globalement très limitée dans ces quartiers.
Ce double enfermement — géographique et social — souligne l'incapacité des jeunes à échapper à leurs conditions socio-économiques. Le lieu d'habitation devient un marqueur d'appartenance à une classe sociale reléguée. Les jeunes, surtout ceux qui disposent de peu de capitaux sociaux, culturels, et économiques, se retrouvent dans un entre-soi contraint, où les opportunités de mobilité, qu'elles soient physiques ou sociales, sont extrêmement limitées. Ces barrières les enferment dans un environnement où l'accès à des opportunités de croissance, d'emploi, ou d'éducation en dehors de leur quartier est très restreint.

2. Politiques économiques et chômage

Le taux de chômage élevé parmi les jeunes, particulièrement au Kram, est une conséquence directe des politiques économiques adoptées par l'État. Les réformes économiques axées sur la libéralisation du marché et les politiques d'austérité ont aggravé les inégalités sociales, en particulier dans les zones périphériques.

Absence de création d'emplois et précarité de l'emploi

En Tunisie, l'absence de création d'emplois stables et la précarité de l'emploi dans les quartiers populaires exacerbent la vulnérabilité économique des jeunes. Avec un taux de chômage actif qui atteint 19,00 % à l'échelle globale dans les quartiers de Cité Ennour et du Kram Ouest, les opportunités d'emploi sont rares.

Une majorité de jeunes sont employés dans le secteur privé (environ 47,39 % des jeunes), mais souvent dans des conditions de travail précaires. L'enquête montre que ces jeunes dépendent fortement des emplois journaliers et des emplois informels, ce qui les place dans une situation de vulnérabilité économique constante. À Cité Ennour, 13,53 % des jeunes occupent des emplois journaliers, tandis qu'au Kram, ce chiffre s'élève à 13,79 %, soulignant l'importance de ce type de travail pour la survie économique des jeunes.

Le manque de contrats de travail formels aggrave cette précarité. Selon l'enquête, seulement 19,68 % des jeunes ont un contrat de travail formel, ce qui signifie que la grande majorité des jeunes travailleurs n'ont pas de protection sociale adéquate. Cette absence de couverture sanitaire et de sécurité sociale rend difficile l'accès à des soins de santé, ce qui accroît leur précarité.

La situation au Kram Ouest est encore plus préoccupante, avec un accès encore plus restreint aux contrats de travail formels et aux avantages sociaux liés au travail. De nombreux jeunes sont ainsi confrontés à un avenir incertain, sans garanties légales pour améliorer leur situation professionnelle.

En conclusion, ces données mettent en lumière la précarité persistante des jeunes dans ces quartiers, où le manque de création d'emplois formels et la dépendance à des formes de travail informel aggravent leur exclusion économique. Il devient essentiel de repenser les politiques publiques afin d'assurer des conditions de travail décentes, une protection sociale, et des opportunités d'emploi formelles pour ces jeunes.

3. Non-accès aux droits économiques et sociaux : focus sur le droit au transport, la santé et à un logement décent :

Les droits économiques et sociaux, tels que le droit à l'emploi, à la santé, à l'éducation et à un logement décent, sont des droits théoriquement garantis par la Constitution tunisienne et les conventions internationales. Cependant, en pratique, leur justiciabilité reste très limitée en Tunisie, ce qui constitue un obstacle majeur à la réalisation effective de ces droits pour les jeunes des quartiers populaires.

Justiciabilité limitée des droits économiques et sociaux :

Contrairement aux droits civils et politiques (comme la liberté d'expression ou le droit de vote), les droits économiques et sociaux ne sont généralement pas justiciables. Cela signifie que, même si ces droits sont reconnus sur le papier, les jeunes ne peuvent pas recourir à la justice pour exiger leur application. Par exemple, un jeune en situation de chômage ou n'ayant pas accès à des soins de santé ne peut pas poursuivre l'État pour le manquement à ses obligations en matière de droit au travail ou à la santé.

Absence de mécanismes de recours

Les jeunes dans les quartiers populaires sont souvent privés d'accès à des services de base, comme l'éducation, la santé et un logement décent. Les tribunaux tunisiens, bien qu'ayant progressé dans la reconnaissance de certains droits fondamentaux, ne peuvent pas contraindre l'État à adopter des politiques économiques et sociales spécifiques. Cela renforce la vulnérabilité des jeunes qui, faute de mécanismes de recours, se retrouvent dans l'incapacité de revendiquer leurs droits économiques et sociaux.

4. L'accès aux droits économiques et sociaux fondamentaux : le droit à la santé, au transport et au logement décent

Les résultats de l'enquête quantitative révèlent des disparités frappantes dans l'accès aux droits économiques et sociaux fondamentaux des jeunes de Cité Ennour et du Kram Ouest, en particulier dans trois domaines clés : Santé, transport et logement décent.

a. Accès à la santé

L'accès aux soins de santé est un enjeu majeur dans les quartiers populaires, et il constitue un droit fondamental inscrit dans les droits économiques et sociaux reconnus par des conventions internationales, telles que le Pacte international relatif aux droits économiques, sociaux et culturels (PIDESC). Le droit à la santé inclut non seulement l'accès à des services médicaux de qualité, mais aussi la possibilité de bénéficier d'une couverture sanitaire suffisante pour assurer une vie saine et digne. Pourtant, pour de nombreux jeunes des quartiers populaires de Tunisie, ce droit reste largement inexploité et inaccesssible.

Les résultats de l'enquête révèlent que 50,40 % des jeunes de Cité Ennour et 54,92 % des jeunes du Kram Ouest n'ont pas accès aux soins de santé, ce qui représente une situation alarmante. Ces chiffres montrent que plus de la moitié des jeunes de ces quartiers sont exclus des systèmes de soins de santé, qu'il s'agisse d'un accès direct aux centres médicaux ou d'une prise en charge efficace par les institutions de santé publique. Cette exclusion met en évidence les lacunes graves dans l'infrastructure sanitaire de ces quartiers, où les hôpitaux et les cliniques sont souvent éloignés, sous-financés, ou incapables de répondre à la demande croissante des habitants.

La précarité sanitaire des jeunes est encore exacerbée par le fait que seulement 13,65 % des jeunes bénéficient d'une couverture sanitaire. Cela signifie que la grande majorité des jeunes dans ces quartiers ne dispose d'aucune forme de protection contre les risques liés à la maladie ou aux accidents. Sans couverture de santé, les jeunes sont confrontés à des coûts élevés pour accéder aux soins, ce qui les pousse souvent à éviter ou à retarder les consultations médicales, même lorsque leur état de santé nécessite une intervention immédiate. Cette situation non seulement compromet leur bien-être physique, mais elle augmente également leur vulnérabilité à des problèmes de santé plus graves à long terme.

L'accès limité aux soins de santé est aussi le reflet de problèmes systémiques plus larges. Le manque de sensibilisation aux droits de santé, combiné à une méconnaissance des lois, aggrave la situation. 28,20 % des jeunes du Kram ont une connaissance limitée des droits qui leur sont conférés en matière de santé, ce qui les empêche de revendiquer leurs droits de manière efficace et de demander une amélioration de leurs conditions de vie. En conséquence, ces jeunes sont laissés dans un flou juridique et social, où ils ne savent pas comment naviguer dans le système de santé ou comment demander un traitement adéquat.

Le manque d'accès aux soins de santé a des conséquences bien plus profondes que la simple absence de traitement médical. Il contribue à la marginalisation de ces jeunes, les maintenant dans un cycle de pauvreté et de vulnérabilité. Sans accès à des soins de qualité, il devient difficile pour eux de participer pleinement à la vie économique et sociale. Par exemple, des problèmes de santé non traités peuvent entraîner des absences prolongées à l'école ou au travail, ce qui limite encore davantage les opportunités d'emploi et d'éducation. La santé étant un prérequis pour une vie productive et épanouie, l'absence de soins de qualité prive ces jeunes des bases nécessaires pour rompre avec leur précarité.

De plus, cette exclusion des services de santé crée un sentiment profond d'injustice chez les jeunes des quartiers populaires. Ils se sentent souvent abandonnés par les institutions publiques qui devraient protéger leurs droits fondamentaux, y compris leur droit à la santé. Ce sentiment d'abandon peut renforcer un désengagement social et un désespoir chez les jeunes, les rendant moins enclins à participer à des initiatives communautaires ou à rechercher activement des solutions à leurs problèmes de santé. Cette situation affaiblit encore plus le tissu social de ces quartiers.

b. Accès à un habitat décent

L'accès à un logement adéquat est aussi un droit économique et social fondamental, reconnu par des conventions internationales comme le Pacte international relatif aux droits économiques, sociaux et culturels (PIDESC) et la Déclaration universelle des droits de l'homme (DUDH). Ce droit garantit à chaque individu la possibilité de vivre dans des conditions qui respectent sa dignité humaine et qui répondent à ses besoins fondamentaux en matière de sécurité, de santé et de bien-être. Pourtant, pour de nombreux jeunes dans les quartiers populaires de Tunisie, ce droit reste largement hors de portée.

Les données de l'enquête révèlent que 41,60 % des jeunes de Cité Ennour et 48,36 % des jeunes du Kram Ouest vivent dans des conditions de logement précaires, souvent caractérisées par un manque d'infrastructures adéquates, des logements surpeuplés, et une absence d'accès aux services de base comme l'eau potable, l'assainissement, ou l'électricité. Cette précarité résidentielle crée un environnement instable qui complique la vie quotidienne des jeunes et compromet leur capacité à s'épanouir socialement et économiquement.

Le manque d'une habitation stable et adéquate a des conséquences profondes sur plusieurs aspects de la vie des jeunes. Un logement précaire contribue à une instabilité sociale, car il est difficile pour ces jeunes de s'intégrer pleinement dans leur communauté ou de participer à la vie économique et sociale lorsqu'ils ne disposent pas d'un lieu de vie sûr et permanent. Cela engendre également une instabilité économique, car les jeunes qui vivent dans des logements précaires ont souvent du mal à accéder à un emploi stable, à suivre une formation, ou à poursuivre des études. De plus, cette situation les empêche de planifier à long terme, renforçant ainsi leur sentiment de précarité et d'insécurité.

Les effets de ce manque d'accès à un logement décent sont exacerbés par le phénomène de la re légation urbaine. Dans des quartiers comme Cité Ennour et le Kram Ouest, les jeunes sont souvent confinés à des espaces géographiques marginalisés, éloignés des centres urbains et des opportunités économiques. Cet isolement géographique se traduit par un accès limité aux services publics essentiels, tels que les soins de santé, les infrastructures éducatives, ou les transports publics, ce qui entrave encore davantage leur mobilité sociale. Le manque de transport adéquat, par exemple, complique leurs déplacements vers les lieux d'emploi ou d'études, renforçant leur exclusion.

En outre, la précarité résidentielle a un impact direct sur la santé physique et mentale des jeunes. Vivre dans des logements insalubres ou surpeuplés, sans accès à des infrastructures sanitaires appropriées, expose les jeunes à des risques accrus de maladies, mais aussi à des problèmes de santé mentale, tels que l'anxiété ou la dépression, liés à l'insécurité et à l'incertitude permanente de leur situation de vie. Ces conditions de vie fragiles renforcent leur vulnérabilité et affaiblissent leur capacité à se projeter dans l'avenir.

Le manque d'un logement adéquat renforce également le sentiment d'exclusion chez ces jeunes. Ils se sentent déconnectés de la société et perçoivent souvent leur situation comme une preuve de leur marginalisation, alimentant ainsi un cycle de pauvreté qui se perpétue de génération en génération. Le logement ne représente pas seulement un abri physique, mais est également un pilier fondamental pour la dignité et la stabilité sociale. Sans logement décent, il est presque impossible pour les jeunes de s'intégrer pleinement dans la société et d'accéder à des opportunités qui pourraient améliorer leur condition de vie.

Enfin, cette exclusion liée au logement affecte aussi la cohésion sociale dans ces quartiers, car les jeunes vivant dans des conditions précaires sont plus susceptibles de se désengager des processus politiques et sociaux, renforçant un sentiment de désespoir et d'abandon. Ils n'ont pas accès aux mécanismes de justiciabilité qui leur permettraient de revendiquer leur droit à un logement décent, car la précarité de leur situation rend difficile l'accès aux structures légales et administratives qui pourraient les aider à améliorer leur situation.

c. Accès au transport

L'accès aux transports publics est un élément clé des droits économiques et sociaux, car il détermine la capacité des individus à accéder à d'autres droits fondamentaux, tels que le droit à l'emploi, à l'éducation, à la santé, et à une participation pleine à la vie sociale et économique. Cependant, pour de nombreux jeunes vivant dans les quartiers populaires, l'accès aux transports publics reste extrêmement limité, ce qui constitue un obstacle majeur à leur mobilité et à leur inclusion sociale.

L'enquête révèle que 56,80 % des jeunes de Cité Ennour et 56,56 % des jeunes du Kram Ouest déclarent ne pas avoir accès à des transports publics adéquats. Ce manque de mobilité a des conséquences profondes sur la capacité de ces jeunes à s'intégrer dans la société et à améliorer leur condition de vie. Sans accès à des moyens de transport fiables, ils se retrouvent isolés géographiquement, incapables de se rendre dans les centres urbains ou économiques où se trouvent des opportunités d'emploi, des services de santé, ou encore des établissements éducatifs.

Ce manque de mobilité ne se traduit pas seulement par un isolement physique, mais il renforce également l'exclusion sociale et économique. Les jeunes qui ne peuvent pas se déplacer sont prisonniers de leur environnement local, où les possibilités de développement personnel et professionnel sont rares. L'absence de transports publics les empêche de participer à des activités économiques, sociales ou culturelles qui pourraient améliorer leurs perspectives. Par exemple, un jeune vivant à Cité Ennour ou au Kram Ouest, sans accès à un transport régulier, est souvent contraint de refuser des opportunités d'emploi en dehors de son quartier, faute de moyens pour s'y rendre.

Ce phénomène d'isolement géographique, qui découle directement de l'absence de transport, contribue à aggraver les inégalités sociales. Les jeunes des quartiers populaires sont ainsi exclus non seulement des marchés de l'emploi, mais aussi des services de base, tels que les soins de santé ou les infrastructures éducatives. Leur mobilité réduite entrave leur capacité à suivre une formation, à trouver un emploi stable ou à se rendre dans un centre de soins en cas de besoin. Par conséquent, ces jeunes restent enfermés dans un cycle de précarité, où l'accès à des services et des opportunités reste hors de portée.

De plus, ce manque de transport a un impact direct sur le bien-être psychologique des jeunes. Le sentiment d'être coincé dans un environnement sans possibilité de mouvement ou d'évolution engendre un désespoir croissant, renforçant ainsi le sentiment de marginalisation. La perception de l'injustice sociale est exacerbée par cette immobilité, car les jeunes se voient privés des outils nécessaires pour améliorer leur condition de vie, alors même que ces services existent ailleurs, mais sont simplement inaccessibles en raison du manque de transports publics.

L'isolement géographique, combiné aux autres formes d'exclusion, comme le manque d'accès à un logement décent ou aux soins de santé, crée un environnement où les jeunes sont marginalisés à la fois physiquement et socialement. Ils n'ont pas les moyens de revendiquer leurs droits ou de participer à la vie sociale et économique de manière active, ce qui les maintient dans une exclusion multidimensionnelle.

Les résultats de l'enquête confirment que les jeunes des quartiers populaires de Cité Ennour et du Kram Ouest font face à des obstacles majeurs dans l'accès à des droits économiques et sociaux fondamentaux, notamment dans les domaines du transport, de la santé et du logement. Ces trois droits, pourtant reconnus comme essentiels à une vie digne, sont loin d'être garantis pour cette population, ce qui amplifie leur précarité et leur exclusion sociale.

L'absence de transports adéquats limite la mobilité des jeunes, les empêchant d'accéder aux opportunités économiques, aux services de santé et aux infrastructures éducatives situées en dehors de leurs quartiers. Cette immobilité renforce l'isolement géographique et social, créant une barrière supplémentaire à leur inclusion dans la société. De même, l'accès limité à un logement décent maintient de nombreux jeunes dans des conditions précaires, aggravant leur vulnérabilité face aux défis économiques et sociaux. Le droit à un habitat stable n'est pas seulement une question de confort matériel, mais un prérequis pour la sécurité sociale, l'intégration économique, et le bien-être psychologique.

Sur le plan de la santé, le manque d'accès aux soins est particulièrement préoccupant. Avec une proportion significative de jeunes dépourvus de couverture sanitaire, leur état de santé est directement mis en danger, augmentant leur risque de maladies non traitées et de complications graves. Cette précarité sanitaire se conjugue à une méconnaissance des droits et à une incapacité à revendiquer un accès à des services de santé adéquats.

La non-justiciabilité de ces droits en Tunisie prive ces jeunes de tout recours légal lorsqu'ils sont confrontés à ces privations. En l'absence de mécanismes légaux pour faire valoir leurs droits à un transport décent, à un logement adéquat ou à des soins de santé de qualité, ces jeunes se retrouvent dans une situation de vulnérabilité accrue, sans les outils nécessaires pour améliorer leur condition de vie. Cette situation perpétue un cycle de marginalisation et d'exclusion, où les jeunes sont piégés dans une précarité qui les empêche de rompre avec la pauvreté et de se développer personnellement et professionnellement.

5. Politiques sociales inadaptées

Les jeunes des quartiers populaires, notamment ceux de Cité Ennour et du Kram Ouest, rencontrent des obstacles structurels qui limitent leur accès aux programmes de formation professionnelle et aux opportunités économiques. Le décrochage scolaire, largement influencé par des contraintes financières et un manque de ressources éducatives, aggrave cette marginalisation.

Selon les résultats de notre enquête, 55,20 % des jeunes de Cité Ennour n'ont atteint qu'un niveau d'éducation secondaire, ce qui reflète une insuffisance d'accès à des formations qualifiantes. Ce manque d'éducation adéquate limite leur capacité à accéder au marché du travail formel et les confine souvent à des emplois précaires ou dans l'économie informelle.

En effet, le contrat de travail est un indicateur majeur de cette précarité. À Cité Ennour, 40,38 % des femmes et seulement 7,41 % des hommes ont un contrat de travail, tandis qu'au Kram Ouest, 27,78 % des femmes et 11,29 % des hommes en bénéficient. Ces chiffres révèlent des disparités de genre et soulignent la précarité économique à laquelle sont confrontés les jeunes, particulièrement les hommes, dans ces quartiers populaires. La majorité des jeunes restent piégés dans des emplois temporaires ou informels, sans la stabilité et la sécurité que peut offrir un emploi formel.

Les programmes de formation professionnelle proposés par l'État ne parviennent pas toujours à répondre aux besoins réels du marché du travail. Les formations dispensées sont souvent obsolètes et mal adaptées aux mutations économiques et technologiques actuelles. En conséquence, ces programmes ne préparent pas suffisamment les jeunes aux emplois disponibles. Kriaa et Bouhari (2018) ont démontré que le processus de transition entre l'école et le travail est particulièrement long pour les jeunes Tunisiens, notamment ceux issus des régions marginalisées[145]. ***En moyenne, il leur faut plus de cinq ans pour trouver un emploi stable, ce qui révèle un décalage important entre les compétences acquises lors de leur formation et les besoins du marché du travail. Ce manque d'adéquation contribue à la précarité professionnelle des jeunes, qui peinent à trouver des emplois stables et bien rémunérés***[146].

L'étude sur la formation professionnelle en Tunisie, menée par le Ministère de la Formation Professionnelle et de l'Emploi en 2018, confirme ces constats[147]. Elle souligne que près de deux tiers des jeunes abandonnent la formation avant de terminer leur cursus, et que le système de formation manque d'une adéquation entre les compétences enseignées et les exigences du marché[148]. Ce décalage alimente directement la marginalisation socio-économique des jeunes des quartiers populaires comme Cité Ennour et Kram Ouest, les enfermant dans une précarité économique prolongée.

[145] *Farouk Kriaa et al. "Characterizing the school-to-work transitions of young men and women in Tunisia." Economics, Management and Sustainability (2018).*

[146] *Idem.*

[147] *Ministère de la Formation Professionnelle et de l'Emploi. Évaluation du système d'enseignement et de formation professionnelle en Tunisie. Tunis, 2018.*

[148] *Idem.*

Accès à la santé et au logement

Les disparités sociales et économiques dans des quartiers populaires tels que Cité Ennour et Kram Ouest ne se limitent pas au marché de l'emploi, elles touchent également des domaines essentiels comme la santé et le logement. Notre enquête montre que 50,40 % des jeunes de Cité Ennour et 54,92 % des jeunes du Kram Ouest n'ont pas accès à une couverture de santé, les exposant à des risques sanitaires majeurs. L'absence de protection contre les coûts élevés des soins médicaux constitue un obstacle important. Ce constat est corroboré par une étude menée par Abu-Zaineh et al. (2014), qui souligne que les paiements directs pour les soins de santé en Tunisie créent des inégalités importantes dans l'accès aux services de santé, en particulier pour les groupes à faibles revenus[149]. De plus, seulement 13,65 % des jeunes interrogés bénéficient d'une couverture sanitaire, un chiffre qui reflète une grande précarité dans l'accès aux soins dans ces quartiers.

Le logement représente également un défi majeur. Environ 41,60 % des jeunes de Cité Ennour et 48,36 % de ceux du Kram Ouest vivent dans des conditions précaires, ne bénéficiant pas de la stabilité résidentielle nécessaire à leur épanouissement social et économique. L'étude de Fgaier (2018) confirme cette problématique en démontrant que les inégalités sociales et régionales dans l'accès aux services de santé et au logement se sont accrues après la révolution de 2011, exacerbées par une mauvaise gouvernance dans ces domaines[150].

Les conditions de logement précaires dans ces quartiers populaires, souvent marquées par des infrastructures inadéquates, contribuent à un sentiment accru de précarité. Le manque d'un logement décent ne permet pas aux jeunes de ces quartiers de se stabiliser économiquement et socialement, les isolant davantage des processus économiques plus larges. Ben Romdhane et Grenier (2009) soulignent également que l'accès aux services de santé, ainsi que les conditions de logement, sont des déterminants sociaux qui renforcent les inégalités dans les zones urbaines tunisiennes[151].

En effet, l'accès à un logement décent ne devrait pas être perçu comme un droit secondaire, mais bien comme un droit fondamental, essentiel à la participation pleine et entière d'un individu à la vie sociale et économique. Saidi et Hamdaoui (2017) ont révélé que les disparités régionales, notamment dans l'accès aux services de santé de base et aux conditions de vie, étaient exacerbées par des facteurs socio-économiques comme la richesse, l'éducation des parents et la situation géographique[152]. Le phénomène de relégation urbaine, où des quartiers comme Cité Ennour et Kram Ouest sont physiquement et symboliquement exclus des centres de pouvoir et de développement économique, perpétue ces inégalités.

4. Intervention paradoxale de l'État : Restriction des libertés et absence de droits économiques et sociaux

Dans la terminologie juridique internationale, l'État est tenu de respecter les libertés individuelles, ce qui implique une non-ingérence ou une "intervention négative", protéger les droits des citoyens contre des abus, notamment de tiers et intervenir positivement en garantissant l'accès aux droits socio-économiques à travers la mise en place de politiques publiques, ce qui relève de l'intervention positive.

Dans le cadre de notre analyse des interventions de l'État vis-à-vis des droits civils et politiques d'une part, et des droits économiques et sociaux d'autre part, basée sur l'étude des jeunes dans les quartiers de Kram Ouest à Tunis et de Cité Ennour à Sfax, nous avons révélé une situation paradoxale. En effet, l'État adopte une intervention négative dans les droits économiques et sociaux, en ne garantissant pas ces droits de manière proactive, tout en intervenant de manière répressive en ce qui concerne les droits civils et politiques.

[149] *Abu-Zaineh, M., et al. "Fairness in Healthcare Finance and Delivery: What about Tunisia?" Health Policy and Planning, vol. 29 no. 4, 2014, pp. 433-442.*

[150] *Fgaier, M. "The Reform of the Health Care System in Tunisia." International Journal of Perceptions in Public Health, 2018.*

[151] *Habiba Ben Romdhane et al. "Social determinants of health in Tunisia: the case-analysis of Ariana." International Journal for Equity in Health, 8 (2009): 9 - 9.*

[152] *Saidi, A., et Mekki Hamdaoui. "On Measuring and Decomposing Inequality of Opportunity in Access to Health Services among Tunisian Children: A New Approach for Public Policy." Health and Quality of Life Outcomes, 2017.*

Dans les quartiers populaires comme Cité Ennour et Kram Ouest, l'État semble adopter cette approche contradictoire. Il intervient de manière répressive et restrictive dans les libertés individuelles, tout en échouant à garantir de manière proactive les droits économiques et sociaux. Cette situation se traduit par une ingérence excessive dans les droits civiques et politiques et une insuffisance d'intervention dans la garantie des droits économiques et sociaux.

Dans notre approche de sociological-legal thinking, nous stipulons que l'État doit garantir deux logiques distinctes dans la gestion des droits :
- Intervention négative dans les libertés civiles et politiques, permettant aux individus d'exercer leurs droits sans interférence.
- Intervention positive pour assurer les droits économiques et sociaux, en mettant en place les infrastructures et les politiques publiques permettant l'accès à ces droits.

Cependant, dans des quartiers populaires comme Cité Ennour et Kram Ouest, l'État adopte une approche contradictoire. Il intervient de manière inappropriée en restreignant les libertés individuelles et échoue à garantir adéquatement les droits socio-économiques.

Ingérence dans les libertés civiles et politiques (Intervention négative inadéquate)

Au lieu de s'abstenir d'intervenir et de permettre aux citoyens d'exercer leurs libertés, l'État, en particulier par l'intermédiaire des forces de l'ordre, exerce une répression qui va à l'encontre des droits de l'homme. L'enquête montre que les jeunes de ces quartiers sont fréquemment victimes de harcèlement policier et de violences verbales et physiques.

Contrôle et répression policière : Selon l'enquête, 56,60 % des hommes de Kram Ouest ont déclaré avoir subi des violences policières, contre 25,60 % des hommes de Cité Ennour . Les jeunes, particulièrement dans ces quartiers marginalisés, se sentent ciblés en raison de leur appartenance géographique et socio-économique, ce qui exacerbe leur sentiment de méfiance envers l'État.

Relations tendues avec la police : Les interactions avec la police sont marquées par des rapports conflictuels. L'enquête révèle que 92,62 % des jeunes hommes de Kram Ouest estiment que leur relation avec la police est mauvaise, tandis qu'à Cité Ennour, ce pourcentage atteint 65,60%.

Absence d'intervention dans les droits économiques et sociaux (Intervention positive manquante)

Les droits économiques et sociaux, qui nécessitent une intervention positive de l'État, sont en grande partie inaccessibles aux jeunes des quartiers populaires. Les lacunes dans les services publics essentiels, tels que l'accès à l'emploi, à la santé et à des infrastructures de transport, soulignent l'inefficacité de l'État à garantir ces droits.

Droit à l'emploi : Dans ces quartiers, une grande partie des jeunes se trouve exclue du marché du travail formel. À Cité Ennour, 77,60 % des jeunes n'ont pas accès à l'emploi, et ce taux est de 64,75 % pour les hommes de Kram Ouest . Le manque de politiques actives pour l'emploi dans ces régions laisse ces jeunes sans soutien adéquat.

Droit à la santé : L'accès à des services de santé adéquats est également limité, avec 50,40 % des jeunes de Cité Ennour et 54,92 % des jeunes de Kram Ouest ne bénéficiant pas de soins de santé . Cette situation accentue la vulnérabilité des jeunes, qui se retrouvent dans des conditions de vie précaires sans accès à une protection sociale de base.

Droit au logement : Les conditions de logement sont précaires pour 41,60 % des jeunes à Cité Ennour et 48,36 % au Kram Ouest, indiquant un manque d'accès à un habitat décent . Le droit à un logement décent devrait être considéré comme un droit fondamental, car l'exclusion urbaine contribue directement à la marginalisation socio-économique.

Une intervention paradoxale et anti-droits de l'homme

L'État agit de manière paradoxale en restreignant les libertés civiles et politiques et en négligeant la garantie des droits économiques et sociaux. Cela conduit à une double marginalisation des jeunes dans les quartiers populaires :

Marginalisation économique : L'absence de politiques publiques actives dans les domaines du travail, de la santé et du logement enferme les jeunes dans des conditions de précarité, limitant leur capacité à améliorer leur situation socio-économique.

Conclusion

L'État, en intervenant de manière excessive dans les libertés civiles et politiques et en échouant à fournir les droits économiques et sociaux, aggrave les inégalités sociales et perpétue la marginalisation des jeunes. Il devient impératif de repenser les politiques publiques pour que l'État adopte une intervention plus conforme aux principes des droits de l'homme, garantissant à la fois les libertés et les droits fondamentaux.

Conclusion :

L'exclusion des jeunes dans les quartiers populaires en Tunisie résulte d'une combinaison de politiques législatives, urbaines, économiques et sociales qui n'ont pas favorisé l'inclusion ni la justice sociale. Dans les quartiers de Cité Ennour et du Kram Ouest, les jeunes sont confrontés à un double enfermement, à la fois géographique et social, qui limite considérablement leur accès aux opportunités économiques, éducatives et de mobilité. L'État, par ses politiques inadaptées, les maintient dans un cycle de pauvreté et de précarité, aggravé par le manque de soutien et d'infrastructures adéquates.

Un élément clé de cette exclusion est la non-justiciabilité des droits économiques et sociaux. Contrairement aux droits civils et politiques, ces droits ne sont pas directement justiciables en Tunisie, ce qui prive les jeunes de tout mécanisme de recours légal pour exiger leur respect. L'absence de mécanismes de recours efficaces empêche les jeunes de revendiquer des droits aussi fondamentaux que l'accès à un emploi décent, aux soins de santé, ou à un logement adéquat. Cette absence de justiciabilité perpétue la précarité et la marginalisation, laissant ces jeunes dans une situation de dépendance face à l'État, sans possibilité d'amélioration tangible. À travers une approche sociological-legal-thinking, cette étude a tenté de comprendre comment les droits, les politiques publiques et les conditions socio-économiques et spatiales interagissent pour façonner le rapport des jeunes des quartiers populaires aux lois. En examinant cette problématique sous l'angle des générations de droits (civils, politiques, économiques et sociaux) et de la justiciabilité, l'analyse montre que les jeunes de ces quartiers, en raison de leurs conditions de vie précaires, non seulement ont un accès limité à ces droits, mais développent aussi un rapport distant et méfiant vis-à-vis des lois et des institutions.

Pour remédier à cette situation, il est impératif de réformer les politiques publiques afin de garantir non seulement l'accès aux droits économiques et sociaux, mais aussi leur justiciabilité, permettant ainsi aux jeunes de revendiquer ces droits et d'obtenir réparation en cas de non-respect. Cela permettrait de rompre le cycle de l'exclusion et de fournir aux jeunes des quartiers populaires les moyens d'accéder à une vie plus juste et plus équitable.

5. Recommandations :

Dans un contexte où les jeunes des quartiers populaires en Tunisie sont confrontés à des exclusions sociales et économiques marquées, des recommandations pragmatiques et innovantes s'imposent pour divers acteurs. Ces recommandations visent à réformer les politiques publiques, à encourager une approche interdisciplinaire entre le droit et la sociologie, et à mobiliser la société civile pour garantir un accès réel aux droits économiques et sociaux, tout en assurant leur justiciabilité.

a. Recommandations pour les décideurs politiques et le parlement :

Incorporer les droits économiques et sociaux dans la législation nationale : S'inspirer des modèles d'incorporation légale, comme ceux appliqués en Écosse et dans d'autres juridictions, qui intègrent les standards internationaux dans le droit national à travers des législations concrètes[153]. Ces modèles permettent aux citoyens de revendiquer leurs droits en justice, garantissant ainsi leur justiciabilité.

Adopter un cadre juridique pour la protection proactive des droits économiques et sociaux : Mettre en place un mécanisme de plainte accessible pour les citoyens, leur permettant de porter plainte contre l'État en cas de violation des droits économiques et sociaux, en suivant l'exemple de pays qui ont adopté des politiques de recours efficaces, comme la Colombie et l'Afrique du Sud[154].

Créer des indicateurs de suivi des droits économiques et sociaux : Établir des systèmes de monitoring et d'évaluation qui mesurent l'impact des politiques publiques sur la réduction des inégalités. Des initiatives comme celles de l'International Commission of Jurists montrent qu'il est essentiel de mettre en place des indicateurs pour suivre la mise en œuvre des droits économiques et sociaux et garantir leur effectivité[155].

En s'inspirant de ces pratiques, la Tunisie pourrait renforcer la mise en œuvre des droits socio-économiques et assurer un recours effectif pour les populations marginalisées, notamment les jeunes des quartiers populaires.

b. Recommandations pour les experts juristes et sociologues :

• ***Développer une approche interdisciplinaire sociologique-légale :*** Collaborer pour créer des modèles d'analyse qui combinent les sciences sociales et le droit afin d'étudier l'interaction entre les politiques publiques, les droits des citoyens, et les inégalités socio-économiques.

• ***Promouvoir des études empiriques sur la justiciabilité des droits économiques et sociaux :*** Les experts devraient élaborer des études comparatives sur la justiciabilité dans d'autres contextes nationaux, pour inspirer la réforme législative en Tunisie.

• ***Sensibiliser à l'importance de l'éducation légale :*** Mettre en place des campagnes de sensibilisation sur les droits économiques et sociaux, en collaboration avec des associations, pour informer les jeunes sur les mécanismes juridiques existants et leur potentiel pour défendre leurs droits.

• ***Créer des observatoires de l'exclusion :*** Mettre en place des observatoires sociologiques pour évaluer en temps réel l'impact des politiques publiques sur l'exclusion sociale et économique des jeunes dans les quartiers populaires.

[153] *Scottish Human Rights Commission. "Bringing Human Rights to Life in Scotland." Scottish Human Rights Commission, 2019, www.scottishhumanrights.com.*

[154] *International Commission of Jurists. "Courts and the Legal Enforcement of Economic, Social and Cultural Rights." ICJ, 2009, www.icj.org/courts-legal-enforcement-escr.*

[155] *International Commission of Jurists. "Monitoring and Enforcing Social Rights: Effective Tools for Policy Makers." ICJ, 2019, www.icj.org/effective-tools-policy-makers-social-rights.*

c. Recommandations pour les acteurs de la société civile :

• ***Soutenir l'autonomisation juridique des jeunes :*** Organiser des ateliers et des cliniques juridiques pour informer les jeunes sur leurs droits et les procédures pour revendiquer ces droits. Faciliter l'accès à une aide juridique gratuite.

• ***Créer des coalitions locales pour les droits économiques et sociaux :*** Fédérer les organisations locales pour faire pression sur les autorités publiques afin de garantir l'accès aux droits économiques et sociaux, notamment en matière d'emploi, de santé, et de logement.

• ***Encourager les initiatives d'auto-organisation communautaire :*** Soutenir les jeunes dans leurs initiatives pour créer des espaces d'échanges économiques locaux (coopératives, initiatives d'entrepreneuriat social), pour contourner la précarité et améliorer leurs conditions de vie.

• ***Plaidoyer pour la réforme des politiques de transport :*** Mobiliser les communautés pour revendiquer un accès amélioré aux infrastructures de transport dans les quartiers populaires, facilitant ainsi la mobilité sociale et l'accès à l'emploi et à l'éducation.

Ces recommandations, adaptées aux décideurs, experts, et acteurs de la société civile, visent à réduire les inégalités structurelles qui marginalisent les jeunes des quartiers populaires. Par une action collective et coordonnée, il est possible de garantir un accès équitable aux droits économiques et sociaux, tout en renforçant les mécanismes de recours légaux, afin de créer un environnement plus juste et inclusif.

Chapitre 7 : Recommandations

Dans le cadre de la lutte contre l'exclusion des jeunes et de la promotion de l'accès aux droits fondamentaux, il est indispensable d'adopter une approche pragmatique et fondée sur des solutions réalisables et confirmées par des expériences dans d'autres contextes. Les recommandations suivantes ne se limitent pas à des propositions macro-politiques, mais visent plutôt des interventions pratiques, inspirées de réussites internationales, qui pourraient être adaptées au contexte tunisien. Ces solutions sont plausibles et directement applicables, en tenant compte des besoins spécifiques des jeunes dans les quartiers marginalisés de Kram Ouest et de Cité Ennour, ainsi que d'autres zones semblables en Tunisie.

1. Pour lutter contre l'exclusion des jeunes

Afin de lutter efficacement contre l'exclusion sociale, économique et spatiale des jeunes, les décideurs politiques, les chercheurs, et les acteurs de la société civile doivent travailler ensemble pour mettre en œuvre des mesures concrètes, inspirées par des initiatives réussies à l'échelle internationale. Ces recommandations visent à renforcer l'intégration des jeunes dans la vie urbaine, économique et sociale à travers des réformes des politiques publiques, la production de recherches localisées et la création d'espaces de participation. L'accent est mis sur l'inclusion des jeunes marginalisés à travers des mesures qui favorisent leur autonomisation et leur participation active dans la société.

a. Pour les décideurs/État :

• ***Réformer les politiques publiques d'inclusion urbaine :*** En Espagne, les politiques de réhabilitation urbaine, comme celles mises en œuvre à Barcelone, ont inclus des mesures visant à réduire la ségrégation spatiale, en améliorant les infrastructures et les services de base dans les quartiers marginalisés[158]. En Tunisie, il est nécessaire de développer des programmes similaires pour les quartiers comme Kram Ouest et Cité Ennour, en fournissant un accès équitable aux services publics.

• ***Faciliter l'accès aux financements pour les jeunes précaires :*** Au Brésil, le programme Bolsa Família a aidé des millions de familles précaires à accéder à des ressources économiques, contribuant à réduire l'exclusion sociale[159]. La Tunisie pourrait adapter un modèle similaire pour fournir des subventions ou des crédits à taux réduits aux jeunes entrepreneurs des quartiers marginalisés.

• ***Développer un cadre juridique adapté :*** En Afrique du Sud, les réformes du droit du travail ont permis d'intégrer des travailleurs de l'économie informelle dans des cadres juridiques adaptés, offrant une meilleure protection sociale[160]. La Tunisie pourrait développer un cadre similaire pour protéger les jeunes actifs dans l'économie informelle.

b. Pour les chercheurs et experts :

• ***Produire des études locales et contextualisées :*** Des recherches menées en Égypte par Asef Bayat ont montré l'importance d'une approche localisée, prenant en compte les spécificités des dynamiques économiques et sociales des quartiers urbains défavorisés. Dans Life as Politics: How Ordinary People Change the Middle East (2010), Bayat explore comment les jeunes des quartiers marginalisés créent des "espaces de résistance" face à l'exclusion sociale et économique[161]. En Tunisie, les chercheurs doivent adopter une méthodologie similaire pour analyser les quartiers de Kram Ouest et Cité Ennour afin de mieux comprendre les stratégies de survie des jeunes dans ces contextes.

• ***Développer des solutions pratiques basées sur le Sociological-Legal Thinking :*** En Suède, les réformes du système juridique ont été développées avec une approche participative, en impliquant les groupes marginalisés dans la création de lois qui les concernent directement[162]. Une démarche similaire pourrait être adoptée en Tunisie pour que les lois touchant les jeunes marginalisés soient plus inclusives.

[158] *Blanco, Ismael. Urban Governance and the Politics of Space in the Neoliberal City. Palgrave Macmillan, 2016.*

[159] *Lindert, Kathy, Anja Linder, Jason Hobbs, and Bénédicte de la Brière. The Nuts and Bolts of Brazil's Bolsa Familia Program: Implementing Conditional Cash Transfers in a Decentralized Context. World Bank, 2007.*

[160] *Devey, Richard, Caroline Skinner, and Imraan Valodia. The Informal Economy in South Africa: Issues, Debates and Policies. School of Development Studies, University of KwaZulu-Natal, 2006.*

[161] *Bayat, Asef. Life as Politics: How Ordinary People Change the Middle East. Stanford University Press, 2010.*

[162] *Törnquist-Plewa, Barbara. The Legal Status of Minorities in Sweden. Nomos, 2012.*

• ***Favoriser la co-construction des politiques publiques :*** Aux États-Unis, les collaborations entre chercheurs et décideurs politiques, comme le modèle de think tanks participatifs, ont permis de créer des solutions fondées sur des données empiriques pour les zones marginalisées[163]. En Tunisie, les chercheurs pourraient collaborer plus étroitement avec le gouvernement pour co-construire des politiques adaptées.

c. Pour les acteurs de la société civile :

• ***Renforcer les capacités locales des jeunes :*** En Inde, l'ONG Pratham a mis en place des formations pour des jeunes des quartiers informels de Mumbai, les aidant à développer des compétences pratiques en vue de leur insertion dans l'économie locale[164]. Des programmes similaires pourraient être mis en œuvre en Tunisie pour offrir aux jeunes des quartiers de Kram Ouest et Cité Ennour des formations adaptées.

• ***Créer des espaces d'expression et de participation :*** En France, les conseils de quartier à Paris ont permis aux jeunes de s'impliquer activement dans les décisions locales, renforçant ainsi leur intégration sociale et économique[165]. Un modèle similaire de participation citoyenne pourrait être développé dans les quartiers tunisiens pour inclure les jeunes.

• ***Soutenir des initiatives d'inclusion urbaine :*** En Colombie, la ville de Medellín a transformé ses quartiers marginalisés grâce à des projets d'infrastructures urbaines innovantes, tels que les escaliers mécaniques dans les comunas[166]. La société civile tunisienne pourrait s'inspirer de ces exemples pour améliorer l'infrastructure urbaine des quartiers marginalisés en Tunisie.

2. Pour l'accès aux droits :

L'accès aux droits fondamentaux, tels que le droit au divertissement, à la ville, à la santé, au logement décent, au travail et à l'intégrité physique, est essentiel pour permettre aux jeunes de s'épanouir dans leur environnement. Les recommandations suivantes sont conçues pour être concrètes, réalisables et adaptées aux spécificités du contexte tunisien. Chaque droit est abordé en proposant des solutions pratiques qui se sont déjà avérées efficaces dans d'autres pays. Ces initiatives peuvent être mises en œuvre en collaboration avec des partenaires locaux et internationaux afin d'assurer leur durabilité.

a. Droit au divertissement :

• ***Création d'espaces de loisirs communautaires :*** Développer des centres de loisirs polyvalents dans les quartiers marginalisés, tels que Kram Ouest et Cité Ennour, où les jeunes peuvent pratiquer des activités sportives, artistiques et culturelles. Ces centres peuvent être gérés en collaboration avec des associations locales et des collectivités territoriales. Par exemple, le projet Youth Empowerment Program au Kenya, financé par des organismes internationaux, a permis de créer des espaces communautaires offrant aux jeunes des formations et des activités récréatives[167].

• ***Promotion d'événements culturels mobiles :*** Organiser des festivals itinérants et des événements artistiques (théâtre, musique, cinéma en plein air) dans les quartiers urbains relégués, favorisant l'inclusion des jeunes. Ce modèle a réussi en Colombie, avec les festivals culturels dans les quartiers populaires de Medellín[168].

[163] *Glaeser, Edward L. Triumph of the City: How Our Greatest Invention Makes Us Richer, Smarter, Greener, Healthier, and Happier. Penguin, 2011.*

[164] *Banerjee, Abhijit V., and Esther Duflo. Poor Economics: A Radical Rethinking of the Way to Fight Global Poverty. PublicAffairs, 2011.*

[165] *Le Galès, Patrick. European Cities: Social Conflicts and Governance. Oxford University Press, 2002.*

[166] *Echeverri, Alejandro. Medellin: Transformation of a City. Harvard University Graduate School of Design, 2013.*

[167] *Mutiso, Peter M., et al. "The Youth Empowerment Program: A Case Study from Kenya." Journal of Youth Studies, vol. 22, no. 4, 2019, pp. 523-538.*

[168] *Echeverri, Alejandro, op.cit.*

b. Droit à la ville :

• ***Aménagement des espaces publics :*** Réhabiliter et développer des espaces publics dans les quartiers marginalisés, en s'inspirant du modèle des "placemaking" observé dans des villes comme Medellín. Cela inclurait des projets de parcs, de places publiques et de pistes cyclables pour favoriser la mobilité urbaine et créer des lieux de rencontre pour les jeunes. Des partenariats public-privé et l'implication des habitants dans la planification et la gestion des espaces peuvent rendre ces initiatives durables[169]. Des exemples de telles initiatives incluent les projets de revitalisation urbaine menés à Cape Town en Afrique du Sud[170].

c. Droit à la santé :

• Créer des cliniques mobiles qui visitent régulièrement les quartiers marginalisés pour offrir des soins de santé primaires, particulièrement en ce qui concerne les soins préventifs, la santé mentale et reproductive. Un modèle réussi a été mis en place au Bangladesh avec le soutien de l'UNICEF, à travers le programme Mobile Health Clinics qui dessert les zones rurales et urbaines marginalisées[171].

• ***Renforcement des services de santé existants :*** Moderniser et équiper les centres de santé existants dans les quartiers populaires pour fournir des services médicaux adaptés. Le projet de réhabilitation des centres de santé en Égypte a montré des résultats positifs, notamment grâce à l'ajout de services de santé mentale et reproductive[172].

d. Droit au logement décent :

• ***Programmes de réhabilitation des habitations précaires :*** Lancer des projets de rénovation des habitations dans les quartiers relégués, en suivant le modèle de la réhabilitation urbaine menée au Brésil, avec des programmes de rénovation des favelas à Rio de Janeiro[173].

• ***Accès facilité à la propriété pour les jeunes :*** Développer un programme d'accès à la propriété pour les jeunes à revenus faibles à travers des prêts subventionnés et des incitations fiscales, inspiré par des initiatives au Rwanda où des programmes de financement de logement pour jeunes ont été soutenus par la Banque Mondiale[174].

e. Droit au travail :

• ***Création d'incubateurs d'entreprises pour jeunes :*** Mettre en place des incubateurs dans les quartiers populaires pour soutenir l'entrepreneuriat des jeunes dans les secteurs économiques émergents. Un exemple de réussite est le programme Enablis en Afrique du Sud, qui fournit des ressources aux jeunes entrepreneurs[175].

• ***Renforcement des programmes de formation professionnelle :*** Adapter les programmes de formation professionnelle aux besoins spécifiques des jeunes des quartiers populaires, s'inspirant du modèle de formation professionnelle duale en Allemagne, qui combine formation pratique en entreprise et enseignement théorique[176].

---

[169] *Idem.*
[170] *Watson, Vanessa. "Reimagining Cape Town: Public Spaces and the City's Vision." Urban Studies, vol. 49, no. 6, 2012, pp. 1235-1249.*
[171] *UNICEF Bangladesh. "Mobile Health Clinics Initiative." UNICEF Bangladesh Report, 2020.*
[172] *Moussa, Sara, et al. "Health Center Rehabilitation in Egypt." Global Health Action, vol. 12, 2019, pp. 234-247.*
[173] *Perlman, Janice. The Myth of Marginality: Urban Poverty and Politics in Rio de Janeiro. University of California Press, 1976.*
[174] *World Bank. "Affordable Housing Finance Program in Rwanda." World Bank Project Report, 2018.*
[175] *Bradley, Samantha. "Enablis: Promoting Youth Entrepreneurship in South Africa." South African Journal of Business Management, vol. 43, no. 3, 2012, pp. 45-58.*
[176] *Deissinger, Thomas. "The German Dual System: Structure and Function." Vocational Education and Training in Europe, Springer, 2010, pp. 63-78.*

f. Droit à l'intégrité physique :

• ***Création de brigades de médiation sociale :*** Former des équipes locales de médiation sociale pour réduire la violence et la criminalité dans les quartiers populaires. Ce modèle a été mis en œuvre avec succès au Salvador avec le programme de médiation urbaine appuyé par l'ONU[177].

• ***Programmes de sensibilisation à la violence de genre :*** Lancer des campagnes de sensibilisation à la violence de genre et aux droits des femmes, comme le programme HeForShe de l'ONU Femmes, qui a été mis en œuvre avec succès dans plusieurs pays, y compris la Tunisie[178].

En conclusion, les recommandations proposées ici ne visent pas simplement à traiter les symptômes de l'exclusion des jeunes, mais à s'attaquer aux causes profondes à travers des interventions concrètes et adaptées. En se basant sur des exemples comparables et réussis dans d'autres contextes internationaux, il est possible d'apporter des solutions viables et durables pour améliorer l'intégration des jeunes marginalisés en Tunisie. Que ce soit au niveau des politiques publiques, des initiatives de recherche ou des actions de la société civile, ces recommandations sont conçues pour être immédiatement applicables et orientées vers des résultats mesurables. Il est essentiel que ces efforts soient menés de manière coordonnée et participative afin de maximiser leur impact sur le terrain.

[177] *United Nations Development Programme. "Urban Mediation Program in El Salvador." UNDP El Salvador Report, 2019.*
[178] *UN Women. "HeForShe Campaign in Tunisia." UN Women Tunisia Report, 2021.*

Conclusion Générale

Pour conclure, l'étude révèle que les jeunes de Kram Ouest à Tunis et de Cité Ennour à Sfax représentent une nouvelle classe sociale que nous avons appelée les "néo-exclus". Cette catégorie est marquée par des dynamiques complexes de précarité, d'exclusion urbaine et de relégation sociale, exacerbées par des politiques publiques inadaptées et des disparités socio-économiques croissantes. Les jeunes sont confrontés à un accès limité aux droits fondamentaux, notamment le travail, la santé et le logement, tout en étant enfermés dans un "entre-soi contraint", ce qui retarde leur entrée dans l'âge adulte.

Le chômage élevé, la précarité des emplois, ainsi que la relégation géographique et sociale caractérisent leur réalité quotidienne. De plus, la stigmatisation associée à leur lieu de résidence restreint leurs opportunités de mobilité sociale et économique. Ce phénomène est renforcé par des pratiques policières répressives qui perpétuent la défiance mutuelle entre les jeunes et les institutions, notamment les forces de l'ordre.

En complément, l'étude met également en lumière le rapport complexe des jeunes des quartiers de Kram Ouest et Cité Ennour aux lois et à l'appareil juridique. Ces jeunes perçoivent souvent les lois comme des obstacles, plutôt que des outils d'inclusion, en raison de leur application inégalitaire et discriminatoire. L'accès aux droits est profondément marqué par les disparités de classe sociale et de lieu de résidence, accentuant les inégalités. En réponse à cette réalité, nous avons développé une approche conceptuelle innovante : le Sociological-Legal Thinking. Cette approche, combinant la sociologie, la sociologie du droit et le legal design, permet de repenser les lois et les politiques publiques pour qu'elles soient plus inclusives et adaptées aux réalités sociales des jeunes précaires.

En s'appuyant sur les travaux de la sociologie juridique/de droit, cette approche analyse comment les lois, bien que théoriquement égales pour tous, produisent et reproduisent des formes d'exclusion pour ceux disposant de peu de capitaux économiques, sociaux et culturels. Le Sociological-Legal Thinking vise à proposer des réformes juridiques qui répondent aux besoins spécifiques de ces jeunes, en leur offrant un meilleur accès à la justice et aux droits, tout en tenant compte des dynamiques socio-économiques locales. Cette approche permet non seulement d'envisager des réformes légales plus justes, mais aussi d'impliquer les jeunes dans le processus de création et d'appropriation de ces lois, facilitant ainsi leur intégration sociale et juridique.

Les résultats de cette enquête mixte, à la fois quantitative et qualitative, montrent qu'il est impératif de réorienter les politiques publiques pour inclure ces jeunes marginalisés. L'étude propose ainsi de revoir les approches actuelles en matière de gouvernance urbaine, d'insertion professionnelle et de protection sociale afin d'éviter que cette génération ne reste piégée dans un cycle d'exclusion durable. Sans ces changements, la Tunisie risque de voir émerger une nouvelle classe sociale dont les perspectives d'inclusion sont considérablement limitées.

Democracy Reporting International – Bureau Tunisie

17 bis, Rue Félicien Challaye, Cité Mahrajène, 1082 Tunis
tunisia@democracy-reporting.org
www.democracy-reporting.org